" సర్వం లింగమయం జగత్ "

శ్లో॥ న వీరశైవ సదృశం మతమస్తి జగత్త్రయె !
సర్వభోగ ప్రదం పుణ్యం శివసాయుజ్యదాయకం !!

వీరశైవ గీతావళి

81 Acc. No. 28223

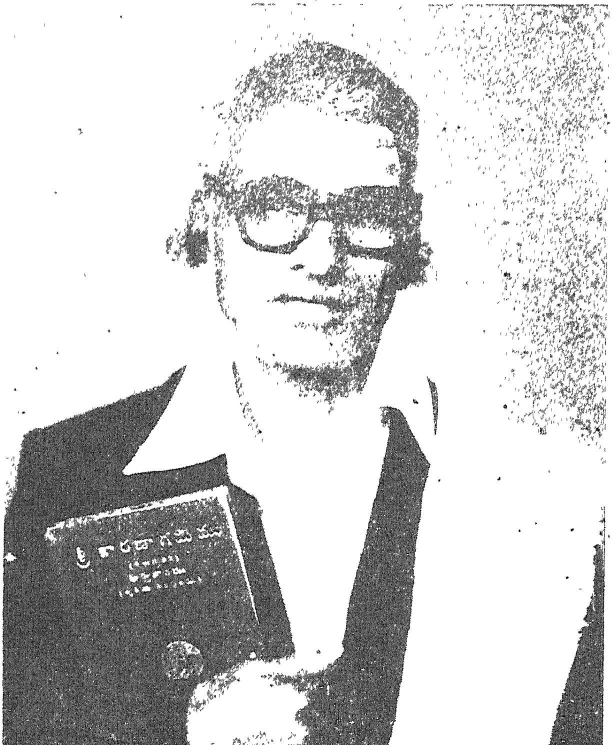

గ్రంథకర్త :

పం॥ డా॥ పెద్దమఠం రాచవీర దేవర

"తీర్థ" "M.O.L."

వీరశైవ గీతావళి

ప్రతులు : 500

తృతీయ ముద్రణ

వెల : రూ. 30

ప్రకాశకులు : వీరశైవ గ్రంథమాల
3-3-139, కాచిగూడ,
నెహ్రూ హై స్కూలు వద్ద,
హైదరాబాద్ - 27.

ముద్రణ :
anand printers
3-4-168, lingampally,
kachiguda, hyderabad-27.
✆ : 7561270

Acc. no 28223

2939
R90

శ్లో॥ నమో ఉగ్రస్వరూపాయ-నమోజిష్వాది శాత్రవె
దక్షయజ్ఞ వినాశాయ వీరభద్రాయతే నమః ॥

కవిపరిచయము

భక్త జనావళికి ఆకృతి సాంస్కృతిక సంస్థ సవినయంగా సమర్పించు స్వరావళి ఈ "వీరశైవ గీతావళి

భారతీయ వాఙ్మయ చరిత్రలో శైవ సాహిత్యానికి విశిష్టమైన స్థానం వుంది. శివుడే పరదైవంగా, పరమదైవంగా నెలకొన్న వీరశైవ మతం జగదుర శ్రీరేణుకాచార్యులు బసవేశ్వరుడు శ్రీపతి పండితుడు, శివలెంక మంచన పండితుడు, మల్లికార్జున పండితుడు పండితారాధ్యుడు వంటి మహనీయులవల్ల, నన్నెచోడుడు, పాల్కురికి సోమనాథుడు, ధూర్జటి వంటి మహాకవుల వల్ల పరిపుష్టమై ప్రవహించి, దాక్షిణాత్య భక్తజన హృదయాలో కూడా అనంతజ్ఞాన సస్యాల్ని పండించింధి.

శివాత్ పరం నాస్తి-ధ్యాన నిష్ఠతో వీరశైవం కన్నడ మహారాష్ట్ర తెలుగు సీమల్లో పల్లవించి, పుష్టించి, ఫలించింది.

బహుముఖ ప్రజ్ఞావంతులు, బహుభాషాకోవిదులైన డా॥ పండిత పెద్దమఠం రాచవీర దేవర రచించిన ఈ "వీరశైవ గీతావళి" ఆవీరశైవ మహావృక్షానికి పూసినభక్తిరస ప్రసూనావళి।

వీరశైవ సాహిత్య సార్వభౌమ, శివ సిద్ధాంత సాహిత్య చతుర, కన్నడ జాణ.,," వీరశైవ విద్వన్మణి అయినడా॥ పండిత రాచవీరదేవర ఎనభై ఏళ్ల క్రితం మెదక్ జిల్లా జోగిపేటలో శ్రీమతినాగమాంబ, వీరయ్య పుణ్యదంపతులకు జన్మించి వీరశైవ మహేశ్వరాచార సంపన్నులై: వీరశైవధర్మ ప్రచారానికి తమ జీవితాన్ని ముడుపుకట్టి, అనేకానేక దాన ధర్మాలతో త్యాగ

గుణాలతో ఆదర్శప్రాయంగా జీవిస్తు, శివానుభవ, వీరశైవ ధార్మిక వ్యాస సంపుటాలు. వీరశైవ వైభవం, జగద్గురు శ్రీరేణుకాచార్యులవారి చరితామృతం-జగత్ జ్యోతి బసవేశ్వరుని వచనాలు, శివగీత, బసవపురాణం, పంచాచార్య సంక్షిప్త ఫక్కియ శతకత్రయ సారం వంటి అనేక ఉత్తమోత్తమ రచనలు చేసి వీరశైవాచార పరాయణుల్ని. విద్వల్లో కొన్ని అలరించిన మహనీయులు. షడక్షరి మహాస్వామి, విద్యాపాశానంద మహాస్వామి వారి శిష్యులైన పం. రాచవీరదేవర గారి కలం నుండి భక్తిరస బంధురంగా ప్రబోధాత్మకంగా జాలువారిన యీ వీరశైవ గీతాలకు.

సుమధుర సంగీతాన్ని సమకూర్చిన వారు సుప్రసిద్ధ గాయకులు, వర్ధమాన సంగీత దర్శకులు శ్రీ MRK ప్రభాకర్ రావు.

భావానుగుణంగా శ్రీMRK ప్రభాకర్‌రావు శంకరాభరణం, మాయామాళవ గౌళ, దేశి చారుకేశి, యమునా కళ్యాణి, శివరంజని, శ్రీరాగాల వంటి హృద్యమైన రాగాలతో బాణీ కట్టిన శ్రీరాచవీర దేవరగారి వాణిని మీకు.

శ్రీMRK ప్రభాకర్‌రావు, శ్రీ V. S. రామచంద్రం, శ్రీ లక్ష్మణమూర్తి, శ్రీమతి ఆర్. అనసూయ, శ్రీమతి విద్యాభారతి, కుమారి N.C. సౌజన్య తమ గళ మాధుర్యంతో మీకు అందిస్తున్నారు. ఈ వీరశైవ గీతావళిని, మీకు సమర్పిస్తూ మీ ఆశీరభినందనకై మీ "అకృతి" సుధాకర్. అంజలిఘటిస్తున్నాడు.

సికిందరాబాద్ నిరంజనేశ్వర మఠంలో

శ్రీ బసవేశ్వర జయంతి ఉత్సవాల సందర్భంగా

డా॥ శ్రీ పెద్ద మఠం రాచవీరదేవర గారి

పాదపూజా సందర్భములో తీసిన ఫోటోగ్రాఫ్స్

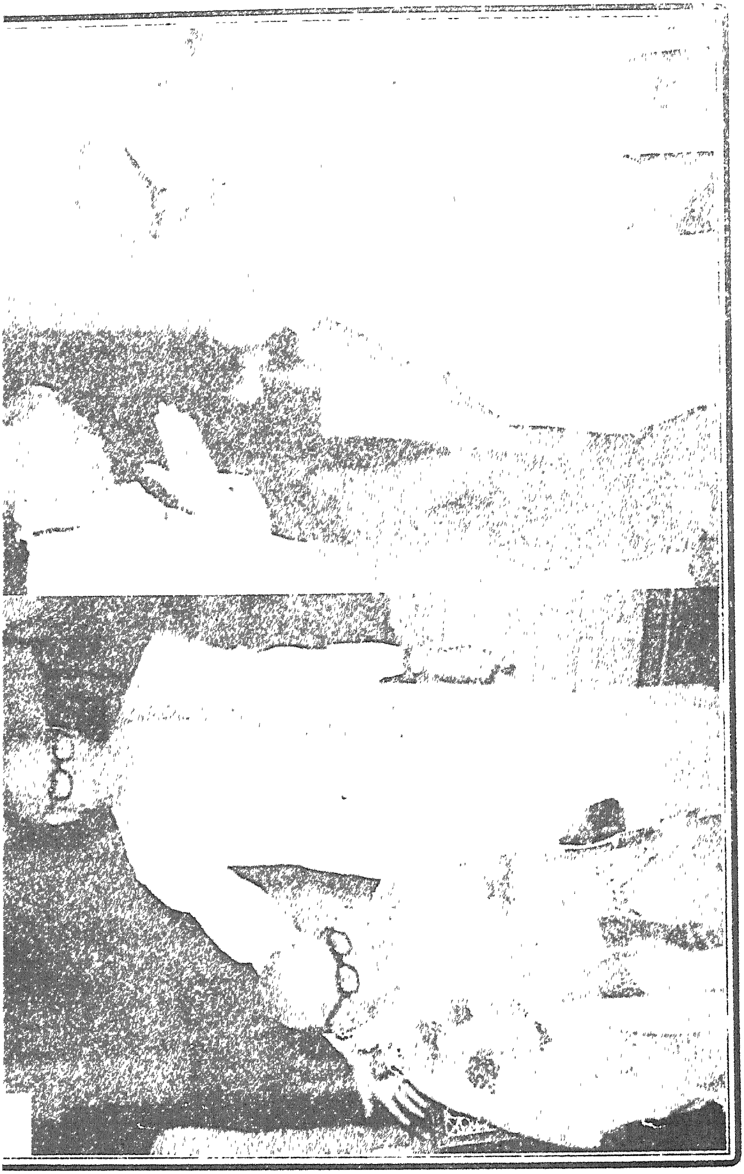

తేది 14-5-2000
సికింద్రాబాద్

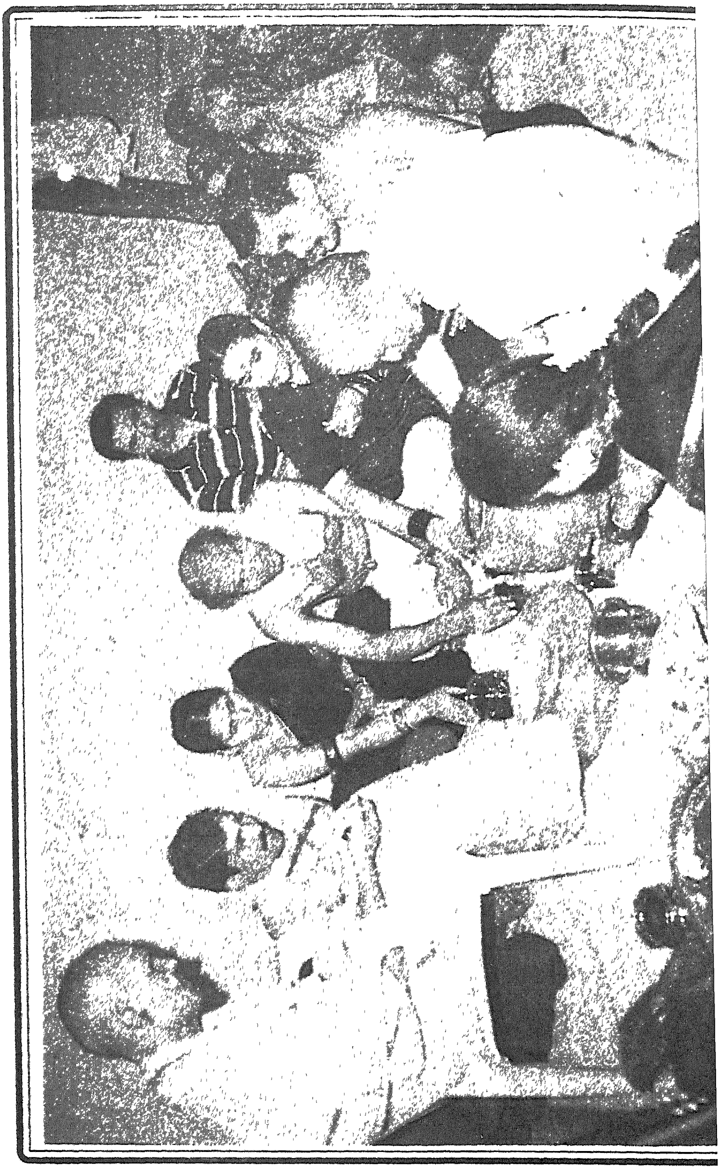

14-5-2000

శ్రీ మహాత్మా బసవేశ్వర
జయంతోత్సవం తేది: 14-5-2000

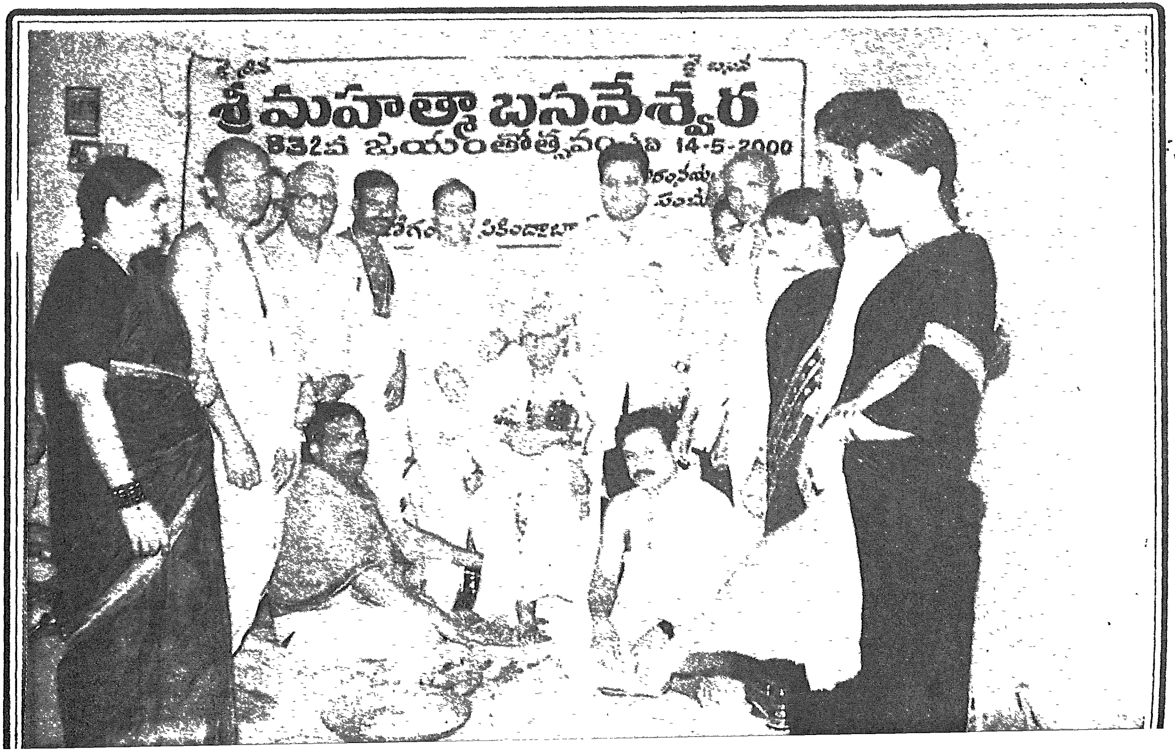
శ్రీ మహాత్మా బసవేశ్వర
832వ జయంతోత్సవం
14-5-2000

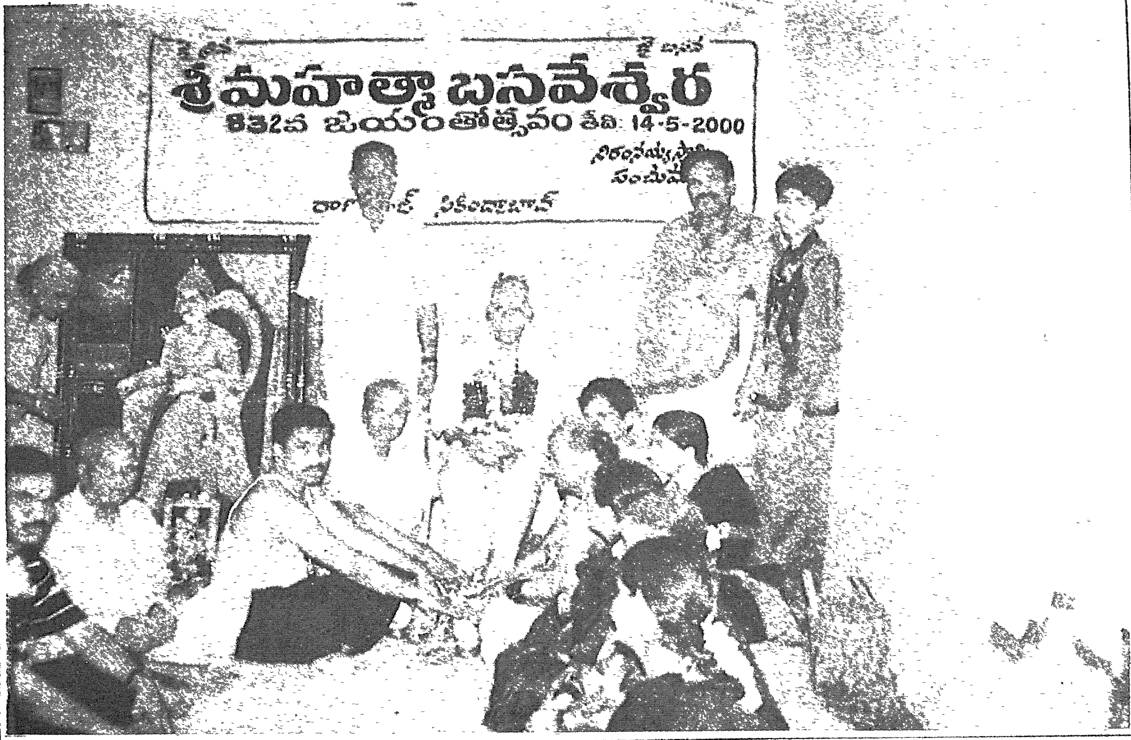
శ్రీ మహాత్మా బసవేశ్వర
832వ జయంతోత్సవం తేది: 14-5-2000

తేది: 14-5-2000
సికింద్రాబాద్

అక్షరాంజలి

సమర్పణ :- ఎం. శంకరయ్య MA. MOL
తెలుగు పండితులు, ఇబ్రాహింపటన్

శివశ్రీ పెద్దమఠము రాచవీరదేవరగారు లబ్ధప్రతిష్ఠులైన పండిత వర్యులు. సంస్కృతాంధ్రాలలో చక్కని వైదుష్యంగలవారు కర్నాటక హిందీ ఆంగ్లములలో సముచిత పరిచయముగల సాహితీవేత్తలు "పండితరత్న" ధర్మనిరత" సాహిత్యవిశారదాది బిరుదాంకితులు, తెలుగు విశారదులై హిందీ భూషణులై. కన్నడమున జాణలై యుండియు కలకత్తా నుండి సంస్కృతమున "కావ్యతీర్థ" పట్టమును, ఉస్మానియా విశ్వవిద్యాలయు నుండి "MOL " ప్రాచ్య భాషాపట్టమును చేపట్టిన విద్యాధికులు, వీర శైవధర్మతత్త్వ ప్రచారమునకై వీరశైవధర్మా న్వేషణము, బసవేశ్వరుని తత్త్వములు, మహాజ్ఞానిచన్నబసవన్న, రత్నత్రయము, ఇష్టలింగార్చనవిధి, మున్నగు గ్రంధరాజములను వెలయించిన ప్రసిద్ధరచయితలు భాగ్యనగరమునందలి వివిధ పాఠశాలల కళాశాలలో. సంస్కృ తాంధ్ర భాషాబోధకులుగా నుండు చునే కష్టనష్టములకోర్చి యొకదశాబ్దము పాటు "వీరశైధర్మ" అను పత్రికను సక్రమముగా నిర్వహించిన దీక్షాధ్యక్షులు.

ప్రస్తుతము వీరు వీరశైవ సోదరులందరకు అందుబాటులో నుండి, హృదయాహ్లాదకరముగా పాడుకొనుటకు వీలుండునట్లు రచించిన వీరశైవధర్మభావగీతికలు అను చిఱుపొత్తమును ప్రకటించుచున్నారు. దీనికి స్వాగత సూచకముగానీ "అక్షరాంజలి" ఘటించుచు, వీరింకను ఇతోధిక సాహిత్యసేవ చేసి సహృదయుల కృతజ్ఞతలకు పాత్రులు కావలసినదిగను, అట్టి సదవకాశమును అనుగ్రహించవలసినదిగా నా పరమశివుని ప్రార్థించుచున్నాను.

శ్రీకరవీరశైవమతసింధు సముద్భవ సోముడోయనన్
ప్రాకటవీరగోత్రమున ప్రాభవమందిన పూజ్యవీరనా
మాంకితునాగమాంబసతి, మానితపుత్రుని; రాచవీరను
శ్లోకుని, దేవరాఖ్యుడను శోభితనాముని, సంస్తుతించెదన్

2 సంస్కృతమ్మునతీర్థ, కన్నడమున, జాణ
పరగ తెలుగున ఎం. ఓ. ఎల్. పట్టముఁగొని
ఆంగ్ల హింద్యాదిభాషలనరసి చూచి
పంచాభాషాప్రవీణుడన బరగితివి భువి

3. అరియ పండిత పరిషదధ్యక్షుడవయి
సంస్థకొనరించి సేవ సముచితముగ
సభ్యపండిత మండలి సాధు సాధు
అనగా పేరొందినాడవోయనఘమూర్తి

4. ఆంధ్ర దేశమునందున నలరుచున్న
వీరమాహేశ్వరుల సభను పదితముగను
స్థాపితముచేసియధ్యక్షస్థానమూని
చక్కగానసడుపు దేవరకు నాటియెవరు?

5. మమత శ్రీవీరశైవధర్మమునుజాట
పత్రికను నిర్వహించి తాపదియునేండ్లు
మీదుధర్మాభినిరతికి మీదుకృషకి
"అక్షరాంజలి" రాచవింభదెయ

IV

మంచిగ్రంథము

నిండు యవ్వన వయసులో నుండునపుడు
పండితుడు "రాచవీరుడు" మెండుశ్రమకు
నోర్చిబ్రాసిన గేయాలజేర్చికొన్ని
గ్రంథముగనాంధ్ర జనతకు నందజేసె :
అట్టి దానిలో మరికొన్ని పెట్టి యిపుడు
"భావగీతిక"లను పేర భవ్యమైన
ధర్మ కర్మల మర్మము ధరణిజూపు
"మంచి గ్రంథము" గాంచి హర్షించి గొనుడి.
తేనెటీగలు దెచ్చెడితీయనైన
మధువుకన్నను గొప్పవి మధురమైన
భక్తి రక్తికి ముక్తికి బాటచూపు
భావగీతికలలరారు బడయరండి.
ఇంతకన్నమిన్న యెన్నియో రచనలు
జేసి జగతిలోనవాసికెక్కి
స్థిరసుయశము "రాచవీరుడు" నార్జింప
దేవుడెల్ల వేళ్ళ బ్రోవుగాత.   ఇట్లు

సంగమేశ్వర్ "సంగమ్" కవి

24-12-83   అధ్యక్షులు మెదక్ మండల రచయితల సంఘం.

జోగిపేట

కళాప్రపూర్ణ : డా॥ దివాకర్ల వేంకటావధాని

ఎం. ఏ. (ఆనర్సు) పి. హెచ్. డి.

రిటైరు:-తెలుగుశాఖాధ్యక్షులు, ఉస్మానియాయునివర్సిటి. హై॥

మిత్రులు పం॥ రాచవీర దేవర "M.O-L" తీర్థ" గారు రచించిన "వీరశైవధర్మ భావగీతికలను" సాదరముగా పఠించి ఆనందించితిని. శ్రీ దేవరగారు సంస్కృతాంధ్ర కర్నాటకాది పంచభాషలలో ప్రవీణులై చాల కాలముపాధ్యయునిగా నుండి ప్రశస్తిగడించుట యేగాక జోగిసేట. సదాశివపేటయందలి పెద్ద మఠముల కధిపతులై తాను విశ్వసించిన వీరశైవ మతమును ప్రచారము చేయుటకును, వీరశైవ మతావలంబులనభివృద్ధి పర చుటకును, నిరంతరము కృషిచేయుచున్నారు. వారు 1952 లో వీరశైవతరుణగేయములను రచించిరి. ప్రాశస్త్యమును బట్టి ఆ గ్రంథము చిరకాలముననే చెల్లిపోవుటచే యిప్పుడు మరికొన్ని గేయములను జేర్చియీగ్రంథమును ప్రకటించి యున్నారు ఇందు మొదట నొక దండకముగలదు శ్రీ భండారి తమ్మయ్య గారిచే పరిష్కరింపబడి యందులో దేవరగారి వంశక్రమమంతయు వర్ణింపబడినది. తర్వాత కొన్ని పూర్వరచితములైన స్వసంస్కృత శ్లోకములను మరి సర్వేశ్వర, శ్రీ కాళహస్తీశ్వర శతక ములందలి పద్యములను భక్తుల వుపయోగార్థము చేర్చబడినవి. వీరశైవ ధ్వజారోహణ గేయముభక్త్యావేశపూరితమై హృద్యము గా నున్నది. శ్రీయిష్టలింగస్తుతి, రేణుకా చార్యస్తుతి, బసవస్తుతి

శైవులందరును భక్తితో చదువదగినవై యున్నవి. యువకుల శపథము, "గీత, "సుగీత" కర్తవ్య" అనునట్లు ఊరక చదువుటయే గాక నందు చెప్పబడినట్లు చేయుటకు గూడ యత్నింప వలసి యున్నది. భగవదాహ్వానము మనోబోధ అను గేయములు చక్కని భావములతో గూడియున్నవి. శీతాకాలపు బెడద కవి గారి లోకానుభవమును చాటుచున్నది. భారతమాత యెడను. ఆంధ్రమాతయెడను శారదా దేవి యెడను, వారు చూపిస్తున్న భక్తి ప్రశంసనీయమై యున్నది.

ఉపాధ్యాయుల దినమునకును బాలుర దినమునకును సంబంధించిన గేయములును, రాగాలాంకృత మాలాషట్కము ను, రమణీయమునై యున్నవి.

శ్రీ దేవరగారు తెలుగు సంస్కృతము, హింది కన్నడములందు గూడ కొన్ని గేయములను రచించియుంచిరి, యివి వారి బహు భాషా పాండిత్యమును కవితా కౌశలత్వమును చాటుచున్నవి.

అందరును పాడుగొనుటకనువుగా నుండవలెనను ఉద్దేశ ముతో వారు సులభములైన పదములనే వాడుటయేగాక సినిమా వరుసలలో గేయములను రచించి యున్నారు. మానవుడు లౌకిక వ్యాపారవ్యగ్రుడైనను భగవంతునియెడ వుపేక్ష వహించుట యుక్తముగాదు. సర్వకార్య విజయమునకును అతని అనుగ్రహ మత్యంతావశ్యకమ. అతనినిస్మరించి ప్రేరణ మతము వలన

గలుగుచున్నవి. మానవుని అభివృద్ధికిని, ఆధ్యాత్మికోన్నతికిని తోడ్పడితీరును.

ఈ గేయములలో శ్రీ దేవరగారులయను పాటించినను, యతిప్రాసలకై యంతగా ప్రయత్నించి యుండలేదు. ఐనను కొన్ని చోట్లయవి యప్రయత్నముగా దొరలెను ఇవి భావప్రధానములైన గేయములు, సర్వసుబోధకములు వీరశైవులేగాక యితరులును వీటినిచదువుకొని యానందింప వచ్చును వీరాధ్యక్షలైనను సమాజముకొరకు సర్వ విధములపాటుబడుచున్న శ్రీ దేవరగారి యముద్రిత గ్రంథములన్నియు త్వరలో ప్రచురింప దగియున్నవి. వీరశైవ సమాజమువారును యితరులు గూడ అందుకు తోడ్పడుదురని ఆశించుచున్నాను. 28-12-80

:=కృతజ్ఞతలు:=

అర్థించడముతోను తమయమూల్యమైన యభిప్రాయములను వ్రాసియిచ్చియీలఘు పోత్తమునకు శోభను గూర్చిన పెద్దలందరికి నా కృతజ్ఞతాభివందనములు.

*

* *

*

(స్వీయకృతులలో

శ్లో॥ ఏకాభార్యామహాగుణవతీ, ఈశ్వరాఖ్యాసుశీలా
అన్యాభార్యాగృహకర్మధర్మనిరతా, సంగాఖ్యావిదుషీమణి
ఏతాభ్యాంహృదయైకప్రాణపతిరహంశ్రీరాచవీరాఖ్యదేవ॥

శ్లో॥ ప్రధమపుత్రోమే, బసవరాజాఖ్యదేవరః॥
ద్వితీయోమే ప్రభులింగాఖ్యదేవరః।
తృతీయాపుత్రీమే, శివరాణ్యాఖ్యాసుశీలహి సా
జనకస్తేషామహంరాచవీరాఖ్యదేవరః॥

❋❋

=:అన్యకృతులు:=

బాపు బసవరాజ భూపానీనహుదయ్య।
ఆపరబ్రహ్మస్వరూపా స్వతంత్రాణి॥
గంగేయముని సరస్వతి మూరునది యొళు।
సంగమ క్షేత్రది రంగుమంట పదొళు ౧॥

నీలిగిరియ మేలేతిశిదు నోడిరుతీరె।
మూల ప్రణవరూప, శిలానీన హుదయ్య ॥౨॥

సాసిరదళదొళు వానవాగిరుతిరే।
శశియష్టవర్ణ తాన సమాకనీనయ్యా॥౩॥
ఆరారు అరియద। మీరిదున్మనియొళు।
పరహిమగిరివాస। గురుబసవార్యనే ॥౪॥

అవతార ప్రభువెందెని సిదబసవగెపెత్తువెనారతియా ద్రేవాబెళగువె రతియా బాగెవాడి యోళ్బెగనెజనిసి అగషుబోధిసి। బసవా। ఆగవబోధిసిది।

యోగానందశివయోగమార్గదోళ్ రాగవతోరిసిది। బసవా। రాగవ తోరినిది ౧॥

అంగలింగదొళుమెరయువకప్పడిసం గమనెనిసిద్ధి। బసవా సంగమనెనిసిద్ధి లింగానంద శివజంగమయుత పద పుంగవనెనిసిద్ధి ౨॥

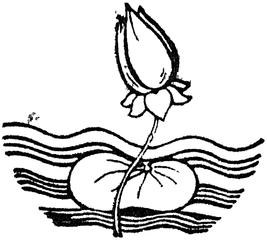

తొలిపలుకు

నా బాల్యము నుండియు వీరశైవధర్మ సంస్కృతి-ఆచార-నాచారముల ప్రభావమునాపై నుండుటవలన, మరియు మహాస్వాములు పండితులయొక్క సాంగత్యములో నుండుటచేతను, నాలోకరుడుగట్టుకొని పోయన సంస్కారము మెండుగా ధృవపడుటవలనను, వెలుపలనున్న అన్యమతములశక్తినన్నే మాత్రము ప్రభావితునిగా నొనర్పమి. కేవలము వీరశైవధర్మమునకై నన్నంకితముగా జేసికొనినాడను, పోగా నాయధాశక్తి మన వీరశైవధర్మోన్నతికై పాటుపడుతున్నా మన సమాజములోని కొందరు దుష్టశక్తులనేక విధముల నా మనస్సునకు బాధలు గల్పించినను వాటిని శివార్పిత దృష్టితో సహించి సామాజిక, సాంఘిక కార్యకలాపాల్లో సహృదయతతో బాల్గొనుచు మన వీరశైవ సమాజమునకు ఉడుతా భక్తివలె సేవయొనర్చుచున్నాను. సాహిత్యరూపమున కొన్ని గ్రంధములను వ్రాసి ప్రకటించనైనది, కొన్ని అముద్రితములుగానే మిగిలియున్నవి. ఉదారవంతులెవరైన ధనసహాయబొనర్చిన యెడల వానినిగూడ త్వరలో వెలుగులోకి దేనగును.

ఈ వరకు ముద్రణ రూపమునందు కొనిన చిఱు గ్రంథములలోని 1 వీరశైవధర్మాన్వేషణము 2 రత్నత్రయము 3 నేనెవరు? 4 బసవేశ్వరుని తత్వములు 5. మహజ్ఞానిన్నచన

బసవన్న 6 ఇష్టలింగార్చనావిధి: 7 వీర శైవ తరుణ గేయములనునవి వెలుగులోకి వచ్చినవి, చివర బేర్కొచిన వీరశైవ తలుణ గేయములను పొత్తము 1952 మె నెలలో వేయి ప్రతులను ముద్రింపగా నవి చేతులమీదుగా విక్రయింపబడి నావద్ద ఇప్పుడొక ప్రతి తప్ప మిగులలేదు. కనుక కాస్త దాని శీర్షికను మార్చి అనగా "వీరశైవ ధర్మ భావగీతికలు" అనే శీర్షికతో ప్రకటింపబడుచున్నది. ఈ భావగీతికలు ప్రాచీన కవితలోని యతి ప్రాస గణ విభజనాది సంకెళ్ళతో బంధింపబడక కేవలమాధునిక పక్కిలో గీతాలలోని భావ (విచార) తరంగములు శ్రోతలలేదా పఠితల (పాడుకొను వారి) హృదయ ఫలకములపై చదరనిముద్రవైచి, మనస్సానంద డోలికలో కొంతవడి తేలియాడునట్లుండుటకై ప్రయత్నించనైనది. తరజులునేటిచలన చిత్రాల పాటల మాదిరి కొన్నియున్నను వాటిలో మన వీరశైవధర్మతత్త్వములను ప్రతిబింబితములై యున్నందున శ్రోతలకు పాడుకొను వారికి సుబోధ కరములుగా నున్న పనుటలో సందియములేదు.

ఇంతకు పూర్వము 1974 (ఆనందనామ సం॥ము) ఆశ్వీజ శుద్ధ ౧౦ నాడు ఆరంభించిన 'వీరశైవధర్మ తత్త్వప్రకాశిక అను త్రైమాసిక పత్రికను 10 సం॥ములు నిర్వహించి ప్రస్తుతంలో దానిని ఆపితత్ స్థానె యీ చిఱుపొత్తమును ముద్రించి మన వీరశైవ సమాజ బాంధవుల కందజేయుచున్నాను.

కావున వీరశైవధర్మాభిమానులెల్లరు పత్రిక నిర్వహణకై ఇంత వరకు తోడ్పడినట్లుగానే ఈ పుస్తకముల ముద్రణకు గూడ చంద రూపమునగాని, అథవా విరాళముల రూపమునగాని, మిగుల అధిక సహాయ మొనర్చినచో వారికి నేనెంతయు కృతజ్ఞుడను.

ఇంకను నారచితములైన వీరశైవధర్మమునకు సంబంధించిన శ్రీమదల్లమప్రభు, వైరాగ్యశిరోమణి అక్క మహదేవి. ప్రతిజ్ఞాపూర్తి వంటి చిన్ననాటికలు, సాహిత్య గద్యరూపములైన శివానుభవమువంటి వ్యాసములుగల గ్రంధసంపుటములు ఇంకను వెల్గులోకి రావలసియున్నవి. యశఃకాముకులైన మహానుభావులు త్వరగా ముందుకువచ్చి ఆర్థిక సహాయమొనర్చి ధన్యులు కాగలరని మదీయకోరిక. ఇటీవలె ముద్రించిన బసవపురాణము. బసవపచనములు. శివగీత, శతకత్రయము వీరశైవ పౌరోహితము, ఉమామహేశ్వర వ్రతకల్పము జగద్గురు శ్రీరేణుకాచార్య చరితామృతము సిద్ధాంతశిఖామణి.

ఇ॥ పంచాచార్యులసంక్షిప్త చరిత్రమున్నగునవి వెలుగులోకి వచ్చినవి.

ఇట్లు

డా॥ పం॥ రాచవీరదేవర, "MOL" తీర్థ

గ్రంధకర్త

పెద్ద మఠము

జోగిపేట మరియు సదాశివపేట

దండకము

శ్రీకరంబైన యాంధ్రప్రదేశంబునన్ మధ్యమాణిక్యమున్ బోలిబోనంబు కాధారమైనట్టి జిల్లాకు (మెదక్) తాలూకయందోలనన్ జేవళాఖ్యాపురంబందునన్ ముఖ్యుడై సన్మతాదీశ్వరత్వంబు గైకొన్న శ్రీసంగమేశాఖ్య మహేశ్వరుండొప్పుచున్ వీరేశగోత్రాద్భవుడైనదా చారసంపన్నశీలుండు, ధీరుండు నౌనాతడా శ్రీమతిన్ శివ్వమాంబాఖ్య సాధ్వీమణిన్ బెండ్లియాడెన్ మహావైభవోపేతుడై, కొన్నినాళ్ళిట్లు మాహేశ్వరాచారశీలంబులదొప్పుచున్ దాను సంసారనిర్వాహమున్ జేయగాగల్గి రవ్వారికిన్ బుత్రరత్నంబులు రాచయార్యుండనన్ శంకరాచార్యుండు, పంచాక్షరాఖ్యుండనన్, శ్రీషడక్షర్యభిఖ్యుండనన్ వీరయార్యుండునానేపురున్ బేర్మవర్ధిల్లగానందుఃబంచాక్షరీనాముడైక్యంబు నొందంగ శేషించునానల్వురన్ జేష్ఠుడౌ రాచయాఖ్యుండురాణించె నింటన్ వహించెన్ స్వసంసారభారంబు, శ్రీ శంకరార్యుండు పాపన్నపేటన్ మఠాధీశుడైయుండిరా జిల్లగాస్వామి యా శ్రీషడక్షర్యభిఖ్యుండుఃతా జోగిపేటన్ స్థితుండైసదాశివ్వపేటన్ మఠాదీశతన్ బూని రాజిల్లె. వైరాగ్యతేజోవిశేషంబు మన్నించుచున్ భక్త బృందంబు పాదార్చనల్ సేయగా శీలతన్ దక్షతన్ బూజ్యతన్ గ్రాలుచున్ దానధర్మాది సత్కార్యముల్ సల్పుపుణ్యాత్ముడై (గొల్లశాడపనా

మమున్ జెందగా) కొల్లగాకీర్తులన్ జెందగా, వీరలన్ జిట్టితమ్ము ండు వీరయ్యకున్ జేష్ఠుడౌ బుత్రు రాచయ్యనున్ దాస్వపీఠంబు నన్ నిల్పెనీ రీతిసామాజక శ్రేయమున్ గోరుచున్ వేడ్కమైలింగ పూజాధురీణునై యుండగానంతనా శంకరుండున్ సదా మోదకా రున్ నిజాధీనమునన్‌జేర్చి కైలాసహాసున్ దగవ్ జేసెందాన్॥

సీ॥ పరమేశు, జేరెనా భ్రాతయని తలంచి
వగచి వీరయతన భ్రాతృపదవి
కైలాతివారు రాజాలరనిగణించి
తనదు పుత్రుని గొనినిల్పెముదమున
వేడ్కనతడిట్టులావీరనుతుగూడి
తనదు భక్తులమదుల్ తనియజేసె.
బాలుండు ముద్దులొలుపలుకులు వినిపింప
వత్సలత దానతనింబంపెబడికి

తే, గీ॥ పిదపదల్లితండ్రి పెద్దకొమరుఁజూచి।
నెనరుతోయతీశ్వరునకొనంగ ।
నతండు స్వీకరించికుతుకమ్ముతో బెంచి ।
కారణాలు జరుపి జేరేశివుని॥

తే, గీ॥ యతికి సోదరుడైన వీరయ్యయంత
అన్నదివికేగ బాలునినాదదించు

వారులేరని తాదెచ్చిగారవమున।
బెంచుచుండెను దాజోగిపేటఁజేసి ॥

తే॥ గీ॥ శ్రీ కరుఁడు వీరశైవాబ్ధిశీతకురుడు
ప్రథితగుణుఁడు శ్రీ వీరయాహ్వాయబుధుండు
తనదుపుత్రురాచయకు విద్యలను నేర్పి
యరిగెఁగైలాసమునకుఁవానంతమందు॥

కం॥ శ్రీవీరయాఖ్యసుగుణికి
బేరిమి పుత్రుండు రాచవీరయకరమున్
గూరిమితోడను విద్యల
నేరిచిపితృభక్తిగల్గి నెగిడెడునెపుడున్ ॥

(స్వీయకృతులు "శివశ్రీ")

శ్లో॥ మాతా మేనాగమాంబాచ
వీరార్యాచ పితామమ।
తయోః జేష్ఠపుత్రోహం
రాచవీరాఖ్య దేవరః॥

శ్లో॥ సంస్కృతాంధ్రాంగ్లభాషాను
హిందీకర్నాట కేషుచ।
పంచభాషాప్రవీణోఽహం
రాచవీరాఖ్యదేవరః॥

శ్లో॥ ఈశ్వరాఖ్యామహాసాధ్వీ।
సంగాఖ్యావిదుషీమణి।
తాభ్యాంప్రణయ బంధస్తు ।
రాచవీరాఖ్యదేవరః॥

అభిప్రాయము

డా॥ వే॥పం॥ శ్రీ పెద్ద మఠము రాచవీర దేవరగారు స్వరచిత భావ గీతికలను మధురముగా నాకు పాడి వినిపించిరి. వీని నాలకించి సంతసించితిని. వీరు చాల ఉత్సాహముగలవారు. సంస్కృతాంధ్ర కర్నాటక హిందీ భాషలయందు పాండిత్యము గలవారు "వీరశైవధర్మ" గీతికలనుపెరకొన్ని భావగీతికలనప్పుడప్పుడు త్సాహముతో వ్రాసిన వానిని ఇక్కడ తప్పు ముద్రింపించి వీరశైవులకు జాగృతిని గల్గించి స్వమతాభిమానవంతులుగా జేయసంకల్పించినారు. వీరిభావతరంగములు గీతికలరచనా సంకల్ప రూపమున రూపొందినవి. సుధీజనులు వీరి విరచిత గీతికల యందలి సదాశయ సద్భావాదగుణములను మాత్రంవరి గ్రహించి "హంస క్షీరన్యాయమున' దొసగులను వదలివేయ గోరెదను, వీరికోర్కికను రిత్త యొనరింమట భావ్యముఃగాదని యెంచినాయల్పజ్ఞతకు దోచి నకొన్ని వాక్యములను వ్రాసి ఈ కవిని ప్రోత్సహింపుచు, ఈకవితాగానముతో దనివినందక వీరశైవ సంఘము నందలి సాంఘికాచారముల సంస్కరణముల

మరియువర్ణాశ్రమ ధర్మములననుసరించి గురు-లింగ-జంగమ భక్తి-స్వమతాను రక్తి స్వీయజనోద్ధరణ కనుకూలమైన గ్రంధర చనలకుబూనుకొని. గద్యరూపమునగాని, లేదా సలక్షణ-ఛందో బద్ధ పద్యరూపమునగాని, గ్రంధ రచన మొనరింప ఈ కవి పుంగవుని యర్థించుచున్నాను ఇక్కాలమునందీ కవియొక్క ప్రబోధము భావికబోధర్కమై పరిణమించుగాత, ఉత్సాహ ప్రేరితులగు వీరశైవ యువకులు వీరిననుకంచి మాంద్యము నను్నమన వీరశైవులను జాగరుకులుగాజేసి యీ ప్రబోధగీతికలచేత సంమ శక్తిని గలిగించి వర్ణాశ్రమ ధర్మప్రబోధ మొనరించెదరుగాత.

ఈ కవి శేఖరులు సంస్కృతమున "కావ్యతీర్థ (కలకాత్తా) తెల్గులో ఉస్మానియా యునివర్శిటి" M.O.L. హిందిలో "భూషణ, కన్నడమున "జాణ" మున్నగు ప్రౌఢ పరీక్షలలోనుత్తీర్ణులగు టేగాకుండ జగద్గురు శ్రీరేణుకాచార్యులవారి యానువంశికులైన శ్రీరంభా పురిపీఠాధిపతులైన వీరగంగాధర శివాచార్యుల వారు, వీరికి "ధర్మనిరత" యనియు జ్ఞానసింహా సనాధీశులైన కాశిపీఠాధిపతులు జగద్గురు శ్రీవిశ్వారాధ్యమహాస్వాములవారు "పండితరత్న" యనియు, జగద్గురు సూర్యసింహసనాధీశులైన శ్రీ వాగీశ పండితారాధ్యులవారు "షంభావసరస్వతి" యనియు జగద్గురు శ్రీ కంచికామకోటి పీఠాధిపతులైన శ్రీ శంకరాచార్యుల వారు "సాహిత్యవిశారద" యనియు వీరుగావించిన వీరశైవధర్మ

సేవకు ప్రసన్నులై బిరుదములను ప్రసాదించియున్నారు. ఈ విధముగా నిరంతరము వీరశైవధర్మాభివృద్ధికి మరియుసాహిత్య-సాంఘిక-సంస్కృతులఅభివృద్ధికై పాటుపడుచున్న కవివరేణ్యులకు సదాశివుడు దీర్ఘాయురారోగ్యాదభ్యుదయములనొసగుగావుతయని ప్రార్థించుచు విరమించుచున్నాను.

ఇట్లు

డాకూరు మఠము సిద్ధి వీరయ్య
అందోలు తాలుకా, మెదక్ జిల్లా
జోగిపేట
తెలుగు సహోపాధ్యాయులు

ప్రశంసన పద్యాలు

సమర్పణ

శ్రీ ఎస్ పిళ్ళలోకాచార్యులు, M, A,, & M. O, L.
భాషాప్రవీణ, సీనియర్ తెలుగు పండితులు

శ్రీ రాచవీర దేవర।

భూరియశః కిరణజాల పూర్ణగురువరా ।
శ్రీ రమ్య వీరశైవజ (వీర వంశజ)
నారాధిత పాదపద్మ ః ఆచార్యవరా ।
మాటలు లేనివాఁడు, కను
మన్ననతోడు నున్నవాఁడ, మో
మాటము చూపువాఁడు మరి
మోసము చేయనివాఁడు, ధాత్రినా
రాటము చూపకెవ్వడును
రంజిలువాఁడు ప్రవర్తనంబునన్
సాటికి పోటికెవ్వఁడునురా
జాలడు దేవరతోడనిచ్చలున్

విద్దెలమిన్న అంతకును పెద్ద, పవిత్రపు వర్తనంబునన్
హద్దులులేని బత్తి, హరునందును, దేశికునందు భక్తులం
దద్దయునాదరమ్ము శరణార్థులయందును చూపించునందునన్
ఎద్దునునెక్కురౌతుసిరులిచ్చుత నీకును వీరదేవరా ।

సన్నిహిత మిత్రుని యభిప్రాయము

"పండితరత్న,, భూషిత-వరద"జాణ,,
"కావ్యతీర్థ,," ధర్మనిరత-కవియుశ్రేష్ఠ
రాచవీరదేవర శివ-రహో యుముదము
మానసవిహారమమతయు-మధురసీమ

సంస్కృతాంధ్రనిష్ణాతయు-సరసమౌళి ॥
"వీరశైవధర్మ" ప్రకాశ-వీరశూర
శంకరానందప్రియమూర్తి-శక్తిశాలది
శ్రీయుబసవేశ్వరుని భక్తి-సిరినిగూర్చు

డా॥ వే॥ పం॥ శ్రీ పెద్దమఠము రాచవీరదేవరగారు మఠాధిపతులు, చక్కని పండితులు, కుశల ప్రవక్త, విద్యార్థిలోకానికి మరియు నుపాధ్యాయలోకమునకును పరమహితులు, వీరిసంస్కృతాంధ్రకన్నడ హిందీ భాషలలో వ్రాసిన గేయసంపుటిని జూచి చాల సంతోషించితిని, వీరు। 1. వీరశైవధర్మాన్వేషణము 2. బసవేశ్వరునితత్త్వములు 3. వీరశైవ తరుణగేయములు

4. మహాజ్ఞాని చన్నబసవన్న 5. రత్నత్రయము 6. ఇష్టలిం గార్చనావిధిః మున్నగు గ్రంథములను ప్రకటించియున్నారు. ఇంకను శివానుభవవ్యాస సంపుటి, చిన్ననాటికల సంపుటములు మున్నగునవి వీరిరచనలు వెలుగులోకి రావల్సియున్నవి. వీరశై వులందరు వీరికి ఆర్థికముగా ప్రోత్సహించిననే వీరిప్రజ్ఞాపాట వములు వీరశైవధర్మ నూతన తత్త్వములు బహిర్గతములగును.

"కణ్ణ్వంతో విశ్వమయం వీరశైవం" అను నినాదమును గల్పించిన వీరు ఈ మతమునకై దనజీవితమునే కైంకర్యమొ నర్చిన దివ్యమూర్తులు, మన సమాజమునుండి యితోధికముగా వీరిదగిన ప్రోత్సాహమందగలదని నాకు నిండు నమ్మకము గలదు, వీరుస్థాపించి నిర్వహించుచున్న త్రైమాసిక "వీరశైవ ధర్మ" అను పత్రికకు పదేండ్లు నిండినవి. వీరు చంచల్‌గూడ జూనియర్ కళాశాలనుండి పదవి విరమణమును గావించియున్నా రు, ఆంధ్రప్రదేశమున రాత్రింబవళ్ళు ఈ మత ప్రచారమునకై యెన్నియో విధాల ప్రయత్నాలు జేయుచున్నారు. వీరికి ఆపర మేశ్వరుడు ఆయురారోగ్యసుఖసంపదలనొసగుగాక.

సాహిత్యవాచస్పతి
రాచోటి శంకరశాస్త్రి

(Rtd) హింది విభాగాధ్యక్షుడు గవర్నమెంటు సిటీకాలేజు
హైద్రాబాదు-500 002. (ఆం.ప్ర.)

ప్రార్థన

యోవేదాదౌస్వరః ప్రోక్తో-వేదాంతేచ ప్రతిష్ఠిత ః
తస్య ప్రకృతిలీనస్య-యః పరస్సమహేశ్వరః ॥

(స్వామి శరణం అయ్యప్ప)

సాక్షాద్విష్ణుస్స్వయంమాతా । పితాయస్యమహేశ్వరః ॥
తంవందేసర్వభూతేశం। శాస్తారంకరుణానిధిం॥
(కేరళశబరిమలైస్థలపురాణె)

యంశైవాఃసముపాసతేశివ ఇతి బ్రహ్మేతి వేదాంతినః।
బౌద్ధాబుద్ధఇతి ప్రమాణపటవ:కర్తేతి నైయ్యాయికా:॥
అర్హన్నిత్యథజైనశాసనరతాః కర్మేతిమీమాంసకాః ।
సోఽయం వోవిదధాతువాంఛితఫలంత్రైలోక్యనాథోహరః,
(బేలూరుశిలాశాసనము)

"ఒకపుష్పంబు భవత్పదద్వయముపై నొప్పంగసద్భక్తిరం
జకుడై పెట్టిన పుణ్యమూర్తికి బునర్జన్మంబులేన్నఁబా
యకకాలత్రితయోపచారములనిన్నర్చించుచోఁబేర్కనై
"షికుడైయుండెడువాఁడు నీవగుటదాశ్చర్యంబె సర్వేశ్వరా॥"
దంతమ్ముల్ పడనప్పుడే. తనువునన్ దార్ఢ్యంబు పోనప్పుడే.
కాంతాసంఘమురోయనప్పుడే. జరాక్రాంతంబుకానప్పుడే

వింతల్మేన జనింపనప్పుడే, కురుల్ వెల్వెల్లకానప్పుడే
చింతింపన్వలెనీపదాంబుజములన్ శ్రీకాళహస్తీశ్వరా ॥

ః నివేదనః

ఓ పరశివమూర్తిః పరమేశ్వరా । శివశివా ॥
దీనబంధో । భక్తవత్సలా। కరుణానిధె ।
దయాసాగరా । సచ్చిదానంద నిత్యపరిపూర్ణ ॥
నిరంజన । నిరవయవ । చిజ్జ్యోతి లింగమూర్తిః
మానవసమాజము ః నిష్కళంకమై ః
నిర్మలమై శాశ్వతానందము నొందునటుల
సర్వదా అనుగ్రహింపుము తండ్రీ ।

మమ్మావరించియున్న, జాడ్యమును, మనోదౌర్బల్యము ను దొలగించి, ధర్మజాగృతి. మానవ సమాజమును సంరక్షించి ఆత్మోన్నతిని మరియు సుఖమయ జీవితమును సాగించుటకై నవచైతన్యమును నిత్యవినూతన స్ఫూర్తిని స్థిరచిత్తమును, దృఢసంకల్పమును, గట్టి ధైర్యమును ప్రసాదింపుముతండ్రి.

శ్రీ రేణుకాచార్య, బసవాది ప్రథమపుంగవులారా ః శ్రీ మదల్లమ ప్రపథవర్తక శివయోగనిరతులారాః మీరు మానవసమాజక్షేత్రమున, ఆచార, విచారములను బీజములను నాటి, మీయ సాధారణమైన భక్తితత్త్వదర్పణము మా హృదయ ఫలకము నందు ప్రతిబింబింపజేయుడు మీ పరిశుద్ధమైన మరియు మధుర

ంబైన శివానుభవామృత పానము వలన మానవ సమాజము శాశ్వ
తముగా జీవకళలతో తొణికిసలాడుచుండుగాక ఈషట్ స్థల
బ్రహ్మజ్ఞానము మరియు లింగాగ సామరస్యదివ్యజ్ఞానము, మా
మోక్షసాధనమునకు మూలమై సర్వదా విరాజిల్లుగాక ఓం శాంతిః
శాంతి : శాంతి :

(స్వకీయ రచనలు)

ప్రార్థన

కం॥ శ్రీకంఠనామముసదా
యేకంఠమునందునుచ్ఛరింపఁబడునో
యాకంఠముగలవారికి
శ్రీకంఠుడిచ్చుగాత శివములసతమున్

కం॥ మలహరనినునేఁగొలిచెద
కలిసంతరణంబుగోరి, కాలవిభేదీ,
మలలితమగుమత్కృతినిస
త్ఫలితముగాఁజేయుమయ్య. ఫాలాక్షశివా। ।

శా॥ వి॥ తోరంబౌనుదరంబుదాల్చికడుసంతోషంబుగల్గింపగన్
భారంబౌనిజవక్రతుండమునందంబెంతో శోభిల్లఁగాన్

సారంబౌఫలమూలపాయసములనాస్వాదించుచున్ ప్రీతిమై
గారుణ్యంబునఁబ్రోచునీకిదేనమస్కారంబువిఘ్నాధిపా॥

శ్లో॥ నమోఉగ్రస్వరూపాయ. నమోజిహ్వావిశాత్రవే।
దక్షయజ్ఞవినాశాయ, వీరభద్రాయతేనమః॥

శా॥ వి॥ శ్రీకల్యాణపురాజబిజ్జలుని మంత్రి శ్రీపదంబొందియున్
రాకాచంద్రునిగాంతిమించుయశమున్రంజిల్లగాధారుణిన్
లోకారాధ్యుడవైన శ్రీబసవ । సుశ్లోకుండవైనట్టినిన్
నాకావాసులు భక్తిగోల్తురిమదిలోనన్నిల్చినన్నేలుమా॥

కం॥ వరకవిపదపద్మములన్
స్థిరముగధ్యానించినేను దన్యుడనగుచున్ ।
నిరతముతదనుగ్రహమున
విరచించితివీనినిట్లు వేడుకతోడన్ ॥

కం॥ చిరకాలముగనుమనకై
వరవీరకవులుగరుణను వ్రాసినకృతులన్
గురుతరభక్తినిజదువుచు
గురుతింపుడు వానిలోనిగురుదర్మములన్

కం॥ వరుసనాంధ్రదేశముననుం
దొరదవినమనవీరశైవదుర్దశకెంతేన్
దురపిల్లుచుదన్మతీయులఁ
గరముద్బోధించి వ్రాయఁగడఁగితిదీనిన్ ॥

వీరశైవధ్వజారోహణ గేయము

ఎగురవే ఓ వీరఝుండా।
ఎగురవేమావీర ఝుండా।

ఆదిశైవులునిన్ను ఆదరించినవేళ
అష్టదిశలోనీదుభేరిమ్రోగినవేళ
వెల్లివిరిసెనునీదుయశము
కొల్లగొట్టెనుసాంద్రనిశను ॥౧॥

రెడ్డిరాజులలోన ఖ్యాతిగాంచినరాణి
విద్దతైపగతుఆన్ పాఆద్రోలినమహా
రుద్రమ్మనలరాజు నాగమాంబఉశౌర్య
ముద్రలై వెలసిన ముదితశైవుల సీమలో ॥౨॥

తరతరంబులనుండి పరిపక్వమైపండి
గురుతరక్షీరమున నవనీతమునుబోలే
వీరశైవ పదమ్ము వీరులనేపరియించె
వీరశైవులపుణ్యభూమియగునాడులో ॥3॥

శ్రీరేణుకాచార్యవరులల్లమ ప్రభుల్
భూరి ప్రతాపులగు బసవాది ప్రమథులు
నిరతధర్మక్రాంతిలేపినిలిపినఝుండ
సర్వజనాశ్రయంబౌనఁగి మెఱసిఝుండ ॥౪॥

పాండ్య కేరళచోళప్రముఖకాశ్మీరముల
ఫాలలోచనభక్తువరులెల్లభూపతుల్
పోరిజగమునశాంతి ధర్మమ్ముస్థాపించు
వీరశరణులనాటి వీరశైవులఝుండ ॥౫॥

❋ ❋ ❋ ❋

ఇష్టలింగస్తుతి

(అబుతేరేశివాకౌనుమెరా అనుమాదిరి)

ఇంకనెవరుగతియిలలో నాకు ఇష్టలింగయ్యా ।
ఇహకష్టములను బారద్రోలు ఇష్టలింగయ్యా ॥ ప॥
భవపాశమునజిక్కి నేను భంగమొందితి ॥
భయభక్తియుక్తుడనుచునన్ను భరియింపుమా ॥౧॥
సుగంధమైనధూపదీపనైవేద్యములచే
సహృదయమునవిన్ను నేనుపూజింతును ॥౨॥
అహర్నిశలునిన్ను నేనుమదిలోదలచితి ।
అటులైనకృపయురాదుగదేః ॥ ప్రాణలింగయ్యా ॥౩॥

జగద్గురు శ్రీరేణుకాచార్యులవారిస్తవము

(అబుతేరెశివాకౌను మెరాఅనురీతి)

జగదేకమూర్తి వీవేగదా । రేణుకవర్యా ।
భగవంతునియవతారమునవెలసితివయ్యా ॥ప॥

చరమూర్తివైనసీవుకొలనుపాకలో ।
నిర్మలమగులింగమునయుద్భవించితి ॥౧॥
శివశక్తికళాయుతుడవయ్యు వెలసితివయ్యా ।
భగవాన్, భగవాన్. భగవంతుడవై మాకు
పథముజూపితివయ్యా ॥౨॥
వరవీరశైవధర్మసూక్తి జాటితివయ్యా ।
గురుమూర్తివై జనులబాధబాపినావయ్యా ॥౩॥
ధరలోనగస్త్యఋషికిబోధగజపినారయ్యా ।
శివదీక్షయొసఁగివీరశైవమతము నిలిపినారయ్యా ॥౪॥

బసవక్రాంతి

(స్వామిబసవేశ్వర్‌దునియామెక్యాకర్‌గయా అనురీతి)

స్వామి బసవేశ్వరుండేమి జేసెనయా ।
సామవాదనినాదంబుజాటెనయా ॥పల్లి॥

భరతఖండము చీకటితో వ్యాపింపగ
భాగ్యభాస్కరుడై యుదయించెఘనుడీతఁడు ॥౧॥

ఉచ్చనీచత్వభావములఁదొలగించెను
యోచనీయుడై వీనినిసాధించెను ॥౨॥

జాతిజాతికిభేదముల్ గల్గుండగ
జనశక్తి చే సంఘముస్థాపించెను ॥౩॥

హిందువులలోన స్పర్శమేలేకుండగ
అందముగతాను ఏకముజేసెనయా ॥౪॥

పశుబలియాగములఁదానుఖండించెను
పరమభూతదయనుదాను జూపించెను ॥౫॥

వర్ణసమైక్యతనువసుధలోనెలకొల్పెను
వెనుకబడయున్న మతములఁగాపాడెను ॥౬॥

శిష్టమనుజుల కష్టములదొలగించెను
అష్టావరణ విశిష్టతనుబోధించెను ॥౭॥

జ్ఞానశూన్యులకు మార్గమును జూపించుచు
జ్ఞానయోగులచరణములఁబూజించెను

❋❋ ❋❋❋ ❋❋

-: శ్రీబసవస్తుతి :-

(శరణార్థింక్షింపవె, అతిఘోరజననమరణము ద్రుంచవేలింగాశర ణార్థి అనురీతి)

నందీశనన్నుబ్రోవుమా । బసవేశ ।
నమ్రమత్వమునవేడితి । బసవా ॥ ॥పల్లి॥
భవసాగరమెునన్ను దిగఁవిడిచి ।

బాధించుటిదిన్యాయమా । బసవా ॥౧॥
లోకనమునసుండు జనులు । ననుజూచి ।
లోభివనియందురయ్యా బసవా ॥౨॥
పాపపుణ్యములనేను । ఎఱుగని ।
పసిపాపతోసముడను । బసవా ॥౩॥
ఇహలోకతరణమునకు । ఇకనీవే ।
యాధారమైయుండుమా । బసవా ॥౪॥
మాయ మోహితుఁడనయితి । నీమధుర ।
వచనములనేమరచితి । బసవా ॥౫॥
తొలగించియజ్ఞానమున్ । నీవధిక ।
సుజ్ఞానమున్నొసఁగుమా । బసవా ॥౬॥
గాఢాంధకారమందు । నేనుండి
గాసిఁజెందుచునుంటిని । బశవా ౭॥
కామమను జీకటీయు । నా, కనులను ।
గప్పివేయుటచేతను । బసవా ॥౮॥
తలిదండ్రినీవేనాకు । దేవనా ।
తప్పులెన్నకబ్రోవుమా బసవా ॥౯॥
పంచేంద్రియములునన్ను । పీడించి ॥
పంచత్వమునుఁజేర్చురా। బసవా ॥౧౦॥
ఖలులుషట్శత్రుసమితి : నామనసు ।
కళవళముజేసెనయ్యా । బసవా ॥౧౧॥
ఈ సర్వకష్టములను । దొలగించుటకు

నాకుదిక్కు నీవె, । బసవా ॥౧౨॥
రాచవీరునివాక్యముల్, ప్రేమతో ।
నాలించువారిలకును । బసవా ॥౧౩॥
సకలసౌభాగ్యములను । గరుణించి ।
సానుభూతితో బ్రోవుమా । బసవా ॥౧౪॥
ఇహలోకభోగములను । కరుణించి ।
పరలోకచిరసౌఖ్యమున్ । బసవా ॥౧౫॥
భక్తులకునీవిచ్చెదో । యనినేను ।
బతిమాలివేడుకుందు బసవా ॥౧౬॥

తత్త్వము:-

శివయను శివయను । శివయనుమా ప్రాణి ।
శివయనక పోతె । పరమశివుని యాన ॥పల్లి॥
దానమెఱుగని ధనము । దాచియుంచావు -
తనువరిగే కాలమున । దలచవు శివుని ॥౧॥
సతిసుతహితులను । బ్రోచిన ప్రాణి ।
మృతిజెందెకాలమున । కానవెవ్వరిని ॥౨॥
నీరుబుగ్గవంటి । దేహము ప్రాణి ।
మారహరునిధ్యాన । మొనరించు ప్రాణి ॥౩॥
నరజన్మంబిదినీకు । అస్థిరము ప్రాణి ।
రాచవీరునిమాట । నాలించు ప్రాణి ॥౪॥

ఇష్టలింగస్తుతి

(జీవన్ కెనావనడోలె, అనుషాదిరి)

అటచేతనున్న లింగమే । అయోగా ।
అమరతరువు । మోక్షమునుగోరువారికి ॥ప॥
సకల ప్రపంచమంత । నిండియున్నాది । యిందు ।
సవినయముగ । ధ్యానించుమి ॥ అయోగా "అమర ॥౧॥
ఆయిష్టలింగమున । నమరియున్నాది । జ్యోతి ।
కనురెప్పవేయకచూడు । కనుపించునా పరబ్రహ్మం ॥౨॥
అంగముననుండులింగము । సంగతినెడబాయకుము ।
యుంటీపెచూడుముసుమ్మీ । పోయెను ప్రాణమయ్యాయ్యో ॥౩॥
లింగమె దృష్టియని । లింగమేకర్ణమని ।
లింగమెనాసికమనియు । గమనించుమీఘటమందున్ ॥ ॥౪॥
మనమేకలింగమని । జిహ్వేకలింగమని ।
స్పర్శమొకలింగమనియు । భావించుమీఘటమందున్ ॥౫॥
కామదేనుపరుషమణి । చింతామణులు :
కామించినవారికెల్లాను । కరుణించునీయిష్టలింగం ॥౬॥
ఓంకారమెలింగమని పంచాక్షరిమంత్రమనియు ।
నాసికాగ్రంబుపైనుండి । దృష్టినినిల్పిచూడండి ॥౭॥
చిత్తమునలీనమైన, చిజ్జ్యోతిని యెఱుగుటకు ।
అంజనమని దేలియుముసుమ్మి ॥౮॥
చలమైనచిత్తమును । స్థిరముగదృఢపరచుటకు ।

సులువైనసాధనమనియు।తెలియుమి ఇదేప్రమాణం। ॥౯॥
రాచవీరునిగ్రుతిని । యాచరించితిరేని।
వాచకులగుమీకు సౌఖ్యముల్ దడయక।నోచినవారికేచెందుభువిని
॥౧౦॥

ప్రబోధగీతము

(మార్చింగ్ సాంగ్‌మాదిరి)

వీరఝుండయెత్తవోయి । వీర క్షేమ జూపవోయి
వీరశైవులనైక్యపఱచి । విశ్వమంతజాటవోయి ।
విశ్వమంతనీదేనోయి ॥ప॥

కరమునఖడ్గముదాల్చవోయి । సరగునశత్రువులజీల్ప వోయి-
ఉరమునలింగము దాల్చవోయి । శిరమునకరములనుంచవోయి-
శరణులపదములవేడుమోయి ॥౧॥

మతసిద్ధాంతము(మండించి । మరచినశైవులసురప్పించి।
మనుశోవారికి మతబోధలనుగావించి ।
మాన్యులనెల్లరపిలిపించి ॥౨॥

ఓంఝుండయెగురవేయి । ఓర్పుతోశంఖబూదవోయి ।
హరోంహరోంహరహరయనుచును। విజయనాదము జేయవోయి।
విశ్వంబంతయుమెఱుగాలోయి । ॥౩॥

యువకులశపథము

మేము బసవనాయకుని సైనికులము
సముదంచితవీరపరాక్రములము
రణరంగమందుపోరాడెదము
ఘనమైనసాహసముజూపెదము ॥ప॥

వాదవివాదములసల్పి
ప్రతివాదులసభలోపలగెల్చి
దీక్షాసంస్కారముసల్పి
మోక్షాపేక్షులగావించి ॥౧॥

శివలింగముఁ, బ్రసాదించి
భవసంకటములఁదొలగించి
అష్టావరణములనువివరించి
నిష్ఠతోషట్ స్థలవిధమునుదెల్పి ॥౨॥

దేశసేవయే ఈశుసేవయని
బాసచేసిన బసవనిభటులము
వాసికెక్కినబసమహాత్ముని
నాసక్తితో మదిదలచండి ॥౩॥

బసవనిజస్వాతంత్ర్యక్రాంతికై
మసలకయెత్తిన ఓంపతాకము
దశదిశలలోవెలసినఓంపతాకకు
అసదృశమగుజయమునుగూర్చుము ॥౪॥

ఆత్మతృప్తి

(భాగ్యశాలినైతినెఆనుమాదిరి)

భావ్యశాలినైతినె । నాభవుండునాకులభించెను ।
భవ్యజీవినినేనే । ధన్యజీవినినేనే ॥ప॥
జన్మనాదుతరించెనె - జంగమసేవాలభించెంనె ।
లింగపూజలుఫలించెనె । గురునిబోధల్ భరించెనె ।
నిగనిగలాడెనిశ్చలశివునకు । మల్లెమొల్లలను జల్లెదనే
మమతతదీఱగావిసరెదనె ॥౧॥
మమతతోరప్పించి । మనసును బంధించి ।
మార్గముజూపును । మాశివుఁడు
వ్యసనము మఱపించి । మనసును మురిపించి ।
మంచిజేయును । మాశివుఁడు
అటునిటుతిరిగివచ్చేశివుఁనకు ।
అర్ఘ్యపాద్యములనొసగెదనె ।
వింజామరతో వేసరకయనునేవినరెదనె ॥౨॥
తెల్లనిదేహముగలవాఁడే । నల్లని గొంతుకలవాఁడే
నల్లనిజడలోతెల్లరేఖనిడి । ఎల్లలోకములనేలాడే ।
వెండికొండపైవెలసేశిఁవుడు । వేడుకతోననుజూచాడె । ॥౩॥
తెల్లనియెద్దునుఎక్కాడే । తెల్లత్రిశూలము । బట్టాడె ।
బ్రహ్మకపాలముదాల్చినశివుఁడు । నన్నేలుటకైవచ్చాడే ॥
బిఱబిఱపరుగెత్తుతుపోతా । సరగునశిరమును పదములవేస్తా ।౪।

భగవదాహ్వానము

(ఓ పరదేశి, ప్రేమపిపాసి రావోయి, అనురీతి)

ఓ పరమాత్మా । ప్రేమసుధాత్మా । యోగిజనాత్మా ।
రావోయి । దీనజనాత్మారావోయి ।
మమపూజాఫలమా ।
మమసంచితఫలమా ।
మంగళమయుడారావోయి ॥ప॥

అందచందముల । అలరువిల్తుని ।
అంతమొనర్చినయమరుఁడవోయి ।
భీకరుడగునాప్రేతరాటుని ।
ప్రాణకంపనముజేసితివోయి ।
మహిలోమహిమలు । మఱచిననారికి ।
మతికినియందవు । మహాదేవా ॥౧॥

బిఱబిఱతిరిగేపురములద్రుంచిన ।
భీకరరూపుఁడవీవుగదోయి ।
భస్మపుండ్రములదాల్చితి వోయి ।
భవ్యసర్పములభూషఁడవోయి ।
జలజలపాఱుగంగనుజడలో,
ముడిచినమూరితి వీవుగదోయి ॥౨॥

లోకహితముకై వేడుకోలు

జగదీశ ప్రభో ఒసగుసదావిడని సుఖమును, దృఢభక్తవత్సాలా ।
భో! క్షణక్షణము, పాడుచును, వేడితినయ్యా। కడుధన్యుడనయ్యా ప।
భో! సరస్వతియ। వరకృపను, త్వరగనొసఁగుమా ।
చిరసౌఖ్యమొసఁగుమా । కరుణాభరణా, దురితహరా,
బ్రోవు మహేశా! అతిప్రీతిచేతను ॥౧॥
గతవీరుల, స్థితియను, నీ స్థిరపఱచుమయా। మతినీయుము ప్రభువా
హతభాగ్యులను, పతితులను, సతము బ్రోవుమా । పర
భారతియులా ౨

దైవప్రార్థన

జనన, మరణ, దురిత, శమన। శరణజనులఁ బ్రోవుదేవా ॥ప॥
భవభయవినాశకరా । భక్తజనసంతోషకరా ॥౧॥
ఊర్ధ్వసృష్టినిర్మాణకరా। బుధజనసంతాపహరా ॥౨॥
రాచవీరకృతిపోషకరా । రాగిజనహృదయభరా ॥౩।

విరహము

(సంస్కృతము " యమునాజళికేళోకేళకనయ్యాక " అనురీతి)

సకలకలాన్విత శీతకరా। జగవందితా। వందితా। సేవితా ॥ప॥
నీలిమయ్యెగగనేస్థిత్వా । నక్షత్రగణసంసేవితా
సతీవిరహితయూనాం। పతివిరహితస్త్రీణాం।
తాపకరణేపటుతరా। పాహిమాం హేసుందరా।
సుగుణావరమునిగణతోషకరా।సుఖకరా ॥౧

మనోభోధ

✳

("టిక్కుటిక్కు, టిక్కుటిక్కు, టమకులబండి" అనురీతి)

చెట్టుచెట్టు-గుట్టగుట్ట-తిరిగేమనసు ।
చరించెమనసు । చంచలమనసు । మర్కటమనసు ॥ప॥

కదలకమెదలక తిరుగునండి ।
కూర్చునబెట్టుకాయమునుండి ।
చల్, చల్. చల్, చెదరిపోయిఎదురువచ్చె ।
దేశములన్ని । చుట్టి చుట్టి । తొంగిచూచి । వచ్చేదిమనసు
ప్రశాంతమైనగిరిగుహలందున్ ।
సంతులమళ్లెతపమెసగున్ ।
కీలుదప్పితే, కాలదన్నితా ।
కలిసిపోవునిర్మలవాయువునందు।
జట్టున, జాటిపోయెజడదేహమా ॥౨॥

తిరిగేదిదేశం । తినేదిమెదడు । తిరుపాలి ।
ఆయుతీరితే । అనుసరింపక ।
బుస, బుస, బుస । యని । ఎ సిపోయేమనసుకు ।
కసిబిసిపడుట, యెందుకే ॥౩॥

("ఓమేఘరాజా, అనుమాదిరి)

ఓ బసవారాజా । నీదర్శనమెపుడో । వృషభరాజ ॥ప॥

నీకాళ్ళకుగజ్జలుగడ్త । నీ మెళ్ళోగంటలువేస్తా ।

నీవీపునజూలువేస్తా । నీ కొమ్ములకు రుద్రాక్షలుజుడ్తా

నీరాకకునేవేచియుంటా ॥౧॥

చెప్పవయ్యా । ఓబసవరాజా ।

చెప్పకుంటెనేమానేస్తా ।

తప్పకుండనీదర్శనమొసఁగుము ॥౨॥

గంగిరెద్దుపై గంతులు వేస్తూ ।

గల్లుగల్లుమనీ గజ్జెలుమ్రోయగ ।

నందివినీవు పసిగందునునేను

చెప్పవయ్యానీదర్శనమెపుడో ॥3॥

ఓ వీరయువకా

శ్రీయాదికవివర్యా, శ్రితజనమందార
పండితసంసేవ్య, నన్నెచోడు
రాకేందుయశోభూష, రారాజుసత్యేంద్రు
తనయునిదలదున్మి, ధర్మమ్ము జాపె
వీరశైవధర్మవిజయశంఖంబూది
విజయ రథమును నడిపినవీరబసవరాజు
దేవరరూపొందిదివినొనర్పగవచ్చె
భువికి నిరాకారుడల్లమయ్య
పెద్దతేజినెక్కి పాశ్చాత్యులఁగెల్చి
రాజ్యమేలిన దిట్టకిత్తూరుచెన్నమాంబ
మదముతోనెదిరించివచ్చిన రిపులఁద్రుంచినయట్టి
ఓరుగల్లుకురాణిరుద్రమాంబ
ఇందరుబంధువులుండనీకేలభీతి
కొందరనాకనింకెందరోగలరుభువిని
మందమతివిగాక మసలుకోఇలనీవు
వందనము సల్పుమా । ఓ వీరయువకా ”

★

శీతకాలపు బెదడ

వర్షాకాలము గడిచేనదిగో
శీతకాలముగవిసెనిడిగో
భీతితో మూసిరి కవాటములను
మూతలువైచిరి గవాక్షములను

ఆహా-అహో యనుచు బీదలు
చలికిని గొంకిరి, మంటలు గాపిరి
ఇంటికప్పులు జాలవయ్యెను
పెంటకుప్పలునిలుపవయ్యెను

బంటినిండ వస్త్రముల్ కరవయ్యె
కడుపునిండ, కూడునులేకయే
గడగడపడకుచుండిరికొందరు
మలమలమాడుచునుండిరి కొందరు

గోడునువినువారెవ్వరులేరుభువిలో
బడుగులను బదుకించెదెవ్వరు ఇలలో
కడుబడలుటయే నీ విధియనికొందరు?
బడుగులఁగసరుచుబలికిరికొందరు

ధనికవర్గముదారినిబోవుచు
కనికరించక కారులోబోవుచు
ఉన్నతసౌధములందునుగులుకుచు
నున్న యువ యువకులఁజూచుచుందురెపుడు

చిన్నబోయిదరిజేరగవైతివీవు
కున్నభయమదిదెలుపవైతివేల?

బొంకముఁదెలసెను పోచలిరాజా ।
జంటలబిగుకౌగిటఁజొరబడే
సందికలేదవినిలచియుంటివి గదా!
పంచలుగాచెదుఓ ః చలిరాజా నీ
పొంకముదెలసెనుపోచలిరాజా

యుగాది పర్వదినము

ఆదిగోవచ్చెను, ఇదిగోవచ్చెను
ఉగాది పండుగ పర్వదినం ॥ప॥

సముద్రమధన। సందర్భమున
సర్పముగ్రక్కిన, హాలాహలమది
జగములనెల్లన్నిలువునబ్రేల్చ

కరాళచిచ్చును దిలకించినయా
సురాసురులుపరువైత్రిరియిటునటు
కొందఱుగొల్చిరి శివుఁదర్శించియు
ఆర్త్రత్రాణుఁడభయంబిచ్చెను

భీకరరూపుడు భీమకపర్దియు
ముల్లోకాలకు మృత్యుగమారిన

హాలాహలమునుగొనియజచేతన్
గళమందుంచియుజగములబ్రోచిన
గరళకంఠునినిరతముదలచి

మక్కువతోమనమందరమిక్కడ
చక్కెరవేపపూ మామిడిముక్కలు
చక్కనిక్రొత్త చింతపులుసులో
గ్రక్కున పండ్లముక్కలుగలిపియు

ముదముతో బంధు మిత్రులబిలచియు
ముదముపొంగగనాస్వాదించియు

మఠమందిరములసందర్శించియు
దిటముగగురుపంచాంగశ్రవణము
స్ఫుటముగవినిబలుప్రశ్నలువేసియు
దక్షిణలొసగి దండముబెట్టియు
అయ్యగారియాశిస్సులబడయుచు
ఆరగిరిభక్తులు నిజగేహములకు

★

వీరశైవాచరణము (ఆహ్నికము)

("ఘర్ ఆయా మేరపరదేసి" అనుమాదిరి)

తలచండి శివనామమును
నిలపండి నిజధర్మమును ॥ప॥

పాపమును-పారద్రోలునది
పుణ్యమును-సమకూర్చునది
లింగమును-నీవు-వీడకుమా
జంగమును-నీవు-దూరకుమా

ఆ... ... .ఆ...................ఆ................ ॥౧॥

ఉదయమునన్ నిద్రలేవగనే
శౌచక్రియాదులఁదీర్చుకొని
చన్నీటిస్నానముఁజేయండి
చలువనిదుస్తులఁదాల్పండి

ఆ................ఆ.... ....ఆ.................... ॥౨॥

పత్రిపుష్పమ్ములఁదెచ్చుకొని
గంధాక్షతలను దెచ్చుకొని
ధూపదీపంబులఁగూర్చుకొని
భస్మరుద్రాక్షలధరియించు
పరశివలింగముఁబూజించు

ఆ.................ఆ ....ఆ.................... ॥౩॥

భారత మాతకు జోహారు

జై భారత భువికీ । మాతకు । జై పావన మూర్తి కి ।
సన్మంగలమొదవగ, నిరతమ్ ॥ప॥
మహాపురుషజన్మకారి । మహిమాన్విత మాతృభూమి ।
మంజులఫలద్రుమశోభినీ ॥౧॥
హిమగిరివరగంగాజల । పావనతరతుంగభద్ర ।
ప్రవహితనవజలవాహిని ॥౨॥
పరమపూతమందిరమఠ । ధృతహేమరత్నఖనిజ ।
పరహితకారీ ప్రమోదిని ॥౩॥

ఆంధ్రధ్వజము

(మార్చింగ్‌సాంగ్ మాదిరి)

ఆంధ్రధ్వజమునెత్తుదాం । ఆంధ్రులను కూర్చుదాం
ఆంధ్రసభలఁజేయుదాం । ఆనందభరితులై ।
ఆలస్యరహితులై ॥ప॥
ప్రతాపరుద్రవీరుఁడు । ప్రబలమైన ధీరుడు ।
బాహుబలముతోడను । ఏలినట్టిరాజ్యము ॥౧॥
సోమనారాధ్యులు । వేమనారాధ్యులు
ప్రేమరూపయోగ్యులు । పెలసినట్టిరాజ్యము ॥౨॥
హిందుముస్లిమైక్యతన్ । పొందజేయుసౌఖ్యమున్ ।
బోధజేయునాంధ్రుల । నాదరించిబిలచిన ॥౩॥
మా బాసయాంధ్రము । మాదేశమాంధ్రము ।
మావృత్తిదేశసేవ । మతిమతియోచింపుడు ॥౪॥

వనమహోత్సవము నాటిగేయము

(పిలువకురా, అలుగకురా,నలుగురిలోనను ఓరాజా అను మాదిరి)

చంపకురా । తరుమకురా ।
వన్యమృగాలను । ఓ నరుడా ॥ప॥

అడవులలోని, యాకులలములన్
మడువులలోని, మంచినీటిని
గ్రోలిపఱుగులిడు, వన్యమృగాలను ॥౧॥

పరులకుకీడును జేయని ప్రాణులు
అరణ్యపుశోభను, గూర్చెడు ప్రాణులు
కరుణతో బ్రోవుము, కారుణ్యనిధివై ॥౨॥

శుకపికనెమలి, శశకహరిణమ్ముల
తికమకబెట్టిన, వికలతజెందును
ఇఁకమానుమురా । ఇఁకమానుమురా ॥౩॥

బసవ బౌద్ధుల, అహింసాతత్త్వము
కరుణాగుణమే, కమనీయంబని ।
కావునదానినే, మననముజేయరా ॥

శారదాదేవిగేయము

వీణాపాణిసహితాం । వాణీం । నమామి॥

సతతగానానందనిమగ్నాం।

సజ్జనసమ్యక్ పూజితచరణాం ।

కరధృతమాలావిలసిత గ్రంధం ।

భస్మరుద్రాక్షమాలాధారిణీం

ధవళవస్త్రాన్వితశోభినీం ।

ధవళపద్మాలంకృతపీఠాం ।

వందే 2 హంతాంసురభారతీం దేవీం ॥౧॥

★★★

కన్నడగేయములు

(చల్ చల్ రేనౌజావాన్. అనుమాదిరి)

బాబారోబనవ । మాన్యమహీతలకెబేగ ॥ప॥

వీరశైవరు భక్తిభాగ్యరు। సద్ధర్మనిరతరు । సునీతిసహితరు ।

ధర్మబోధెగాగి జనిసిబారో ఇళియోళు ॥౧॥

నీ ఆదినందీశా । అనమితసురేశా ।

కుజన వినాశా । సుజన సుతోష ।

భక్తిమార్గవన్నుతోరి । ముక్తిడోమానీ ॥౨॥

ప్రభోధగీతే

(అవలాదువీరభద్రకి డరుతీ కిసీసె అనుమాదిరి)

వీరరేవీపుతాళిబేగశూరతనావమ్ । శూరతనావం ।
ఖడ్గవన్ను ఝళిపిసుతె ముందువరియుతె ॥ప॥
వీరశైవబంటరెల్ల ఇందుకూడుతె ।
పరవైరిగళా కాటవన్నుదూరతళ్ళుతె ॥౧॥
హేడితనావన్ను బిట్టు ధైర్యహోందిరి ।
ధైర్యహోంది ధర్మవన్నువృద్ధిగొళిసిరి ॥౨॥
కదసదల్లిధూకినావు కాదాడువ!
కాదాడినమ్మదేహగంళళ్ళు విసికొసవా ॥౩॥
బసవభూమసేవెమూడిధన్యరాగునా ।
బసవధ్వజాపన్నునావ్రముదదిమెరసువా ॥౪॥
ఉచ్ఛనీచభావవళిదు హెచ్చరాగిరి।
రాచవీరకృతియన్ను కేళిచరిసిరి ॥౫॥

బసవతత్త్వ

బసవాబసవా భక్తినిధాన కింకరనంపోరెయో ।
శంకరత్వవుకింకరదిందలే । నాబల్లెనుఇన్ను ॥ప॥
మాయమోహకెసిక్కవనల్ల । చిద్రూపియునీను ।
జంగమసేవేమూడుతేనీను । కారణవురుషనాదవను ॥
అన్యమతగళఖండిసినీను । పుణ్యమతకే బందవను ।
భిన్నభావమంజరెదుజగదోళ్ । సమతావాదవంసాధిసిదెనీను ॥౩॥

స్వాగత గీతె

బన్నిరి బన్నిరి-బసవనభక్తరు
భక్తిలిబన్నిరి-ముక్తియంపడియిరి ॥ప॥
కన్నడనాడిదు-పుణ్యదబీడు
గణ్యశరణరిగె-జన్మవకొట్టితు ॥౧॥
యాదవగిరియిదు-మోదవనీవుదు
శ్రీ బసవేశ్వర అష్ట-శతమానోత్సవవు ॥౨॥
శ్రీ జత్తియవర-నేతృత్వదలి
నెరెదిదెబన్నిరి-వీరరుభరదిం ॥౩॥
దేశదేశదిం-శివానుభవిగళు ।
సందేశామృత-నీడలుబందరు ॥౪॥
పూజ్యరవాణియ-కేళలుబన్నిరి
పుణ్యరచరితవ-కేళలుబన్నిరి ॥౫॥
వీరశైవరిగె-హబ్బదదినవిదు
బసవేశ్వరరు-హుట్టిదదినవిదు ॥౬॥
అందినకాలది-శ్రీబసవణ్ణను
ఎరడనెయశంభు-వెనిసిదధరేయోళు ॥౭॥
ఇందినకాలది-శ్రీజత్తియవరు
ఎరడనెయబసవం-ఎందెనిసిదరిళెయోళు ॥౮॥
సమాజసేవగె-త్యాగవమాడిద
శ్రీ జత్తియవరిగె-శివతాకొడలి ॥౯॥
దీర్ఘాయుష్యవ-ఆరోగ్యవను
భరదింకరుణిసి-ముదదింబన్నిరి ॥౧౦॥

హిందీ గేయములు

వీరశైవోంకె ఐక్యసంఘటన్

(జీయ జేకరారు హై, ఛాయీబహార్ హై,, అనురీతి)

ఆవో మేరెభాయియో । వీరశైవసజ్జనో ।
సునియేబనవజీకా । అమృతమయ । సందేశకో ॥ప॥

ఓ.................... ఓంకారూపహైలింగతుమ్హారా ।
ఉసమేలీనహై దునియాసారా ।

ఇసలియే ధారణకరనా భాయి ।
ఇసకీపూజాకరనా భాయ్ ॥౧॥

ఓ .... చంచల్ మనకోస్థిరకరనేకా ।
సాధన్ హైఎక్ చీజ్‌నిరాలా ॥

సమఝూతాహూంతుమకో మైనే ।
స్థూలరూపసేసునియెభాయీ ?

వక్రాకారకో మానోభాయ్ ।
భూగోలాకృతిజానోభాయ్ ॥౨॥

ఓ.................... దేశవిదేశోంమేభీఇసకీ ।

పూజాకరతేశ్రద్ధాసే । పూజా కరతెశ్రద్ధాసె
దేవదానవనరనారీభీ
యజతేఆయెప్రాచీనసే

మూర్తి ఖండనకరనేకే । బుద్ధిసహీధీఉన్‌మేక్యా ॥౩॥

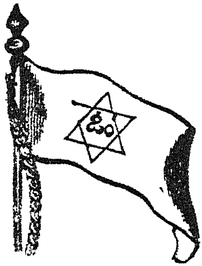

హిందీ

(జబుతుంహి చెలేపరదేశ, అనురీతి)

అబునికల్ కే ఆవోవీర్-మైదానకేటర్ ।
ఖడ్గసంభాలోవీరో-సదావిజయహోతుమ్హార ॥ప॥
ఓంకారఝుండానికల్ రహాహై
అతిపై భవసేనికల్ రహాహై
ఉసకేషాసుబఢాయాకరేంగెవీరో
అతిధై ర్యశాలి సుమారో ॥౧॥
బసవనేహమకో మార్గబతాయా ।
బసవనేవేదకామర్మ ఖులాయ ।
బసవహీబసపకావచనహమారావీరో ।
బహుభాగ్యహమారావీరో ॥౨॥
షట్ స్థలహీహమారావ్రతహై ।
అష్టావరణహి, ఆభూషణహై ।
సత్యఅహింసబ్రహ్మచర్యహీవీరో ।
సదావిజయహోతుమ్హారా ! ॥౩॥

బసవక్రాంతి

(సుభాసబాబుహమకో హైప్యారాసందేశ, అనురీతి)

ఒహో : బసవరాజా ! హమకో హైప్యారాసందేశ ॥ప॥

బాగేవాడిమెతుమనెజన్మలియా హై
బచపనమేతుమనేజ్ఞానకమాయా
వేదోంసేవాదోంమే ద్విజకోహరాయబాబు
ముంజీకర్మకోతుమనేదూరుకరాయబాబుహమకో ॥౧॥

సంగమమేభక్తీకాసాధనకియాహై
కల్యాణమేతుమనే క్రాంతిమచాయహై
వీరోంకెహృదయోంమెజ్యోతిజగాయాహై
గేరూవషుండేకీషానుబఢాయబాబు ॥౨॥ ॥హ॥

చరఖేకాఖద్దర్‌కాగౌరవబఢయా
సత్యఅహింసాకాపాలన్‌కియాహై
శరణార్థియోంకోస్థాన్‌దిలాయహై
భక్తికాసాధన్‌కోతుమనేబతాయాబాబు ॥౩॥

41

ఇన్‌సాన్‌కి జీవన్ విచిత్రహై

క్యా హై జీవన్ ఇన్‌సాన్‌కి
యహై జీవన్ ఇన్‌సాన్‌కి ॥

కోయికరతా హై తారీఫ్‌సామన్ ।
కోయిదేతా హై గాలియాపీచె॥

ఇస్‌దోనోంకోసహనాహి ।
ఎహీజీవన్ హై ఇన్‌సాన్‌కి ॥

కోయిదేతా హై ధోఖాఇన్‌సాన్‌కో ।
కోయిమదత్‌కరతా హై ఇన్‌సాన్‌కో ।

ఇన్‌దోనోంకోసహసాహిఇన్‌సాన్‌కో ।
యహీనిజీజీవన్ హై ఇన్‌సాన్‌కో ।

కోయినవవధూకిమజాలేతా హై :
కోయిమరీహుయినిజవధూకిదుఃఖపాతా హై ॥

క్యా హైజీవన్ఇన్‌సాన్‌కి ।
యహీ హైజీవన్ఇన్‌సాన్‌కి ॥

(గురుపూజ)

గురువులవారి శుభదినము
(Teachers Day 1974)

***

వేదకాలమ్మున, ధరణిచక్రమునందు
వెలసెనాచార్యుడై, విహితముగను ||ప||

ఆచార్యుడేనాడు, సాకారరూపమై
ఆచారశీలురస్, జేసెనిజము

గానశిష్యులునాడు, గౌరవింపుచునుండ
జ్ఞానైకఖండమైయొప్పెనీతాభారతమ్ము

నేడదివిపరీతమైగోచరించె
ఆడవిరొదనలాయే, నాచార్యబోధల్

విద్యార్థులతిశ్రద్ధతోజదువరైరి
ఆధ్యాపకులశ్రమలువట్టివయ్యే ||

భారతసంస్కృతిదినదినమ్ము, భారమయ్యే ,,
మరలబానిసబ్రతుకుమదికిదోచె

దారిద్ర్యప్రశస్తి

ధనముడిగిపలుబాధలనొందుపేదల.
మానమేభూలోకముందుధనము ।
ధనముడగిపలుబాధలనొందుబీదల.
జ్ఞానమేభూపాల. శ్రేణివలపు ।
ధనముడిగిపలుబాధలనొందుదీనులు.
కాయకష్టాలేకమైనజగము ।
ధనముడిగివలుబాధలనొందువారలఁ
గాంచినీచంబుగాఁజూడవలదు॥
పరులఖాధలనెఱుఁగనిపాపిజనము
పరులమేల్గోరదీపశుప్రాయజనము
సిరులునిత్యమ్ముగానెంచు శ్రేష్ఠిగణము
పెద్దలైవెల్గుచున్నారు ఈపుడమిమీద ॥౧॥

చ॥ తినుటకుఁదిండిలేకగడు, తెలికయైన గంజినీళ్ళతో
యనుటకుపీలులేకజఠరాగ్నినిశాంతమునొందజేసియున్
వినయముదాల్చిజీర్ణమగు, వస్త్రములాతని మానరక్షలై
కననగునివిండుగౌరవముకై వడియొప్పువిశాలభావతన్।

చ॥ ఘనమగుబాధజెందిమనఁగామదిధైర్యముఁబూనియెంతయున్
వనముఁజరించియైననిజభామినిఁగూడి కుటీరవాసియై
మనసుచలింపకుండపరమాత్ముదలంచుచునెప్పుకాలమున్
గణనముసేయకాతఁడేయఘంబుల దాటిపునీతచిత్తుడౌ॥౩॥

చ॥ జనితపరాభవంబులకు, జంకకమానము వీడకాతడున్
జనులకునించుకేనియుపచారము సేయుచునుండునాతడున్
చనువునఁజాలిడెందమునఁజాపలచిత్తములేకయుండియున్।
వినుతచరిత్రుడై వెలుగువేవురుదన్నునుతింపుచుండగాన్।

మ॥ ఆలదారిద్ర్యమునాక్రమించుతజిన్నాయావిపచ్ఛ్రేణులన్
పలురూపంబులఁదాల్చిమానవులకున్బాధల్తగన్గూర్చుచున్
కలకాలంబటువాంజీవితములన్కర్మంబువేధించినన్
వలయాకారముదాల్చివచ్చినమహాయౌధార్యమున్వీడడా॥

□□

శ్రీమతిగాంధి

వింశతి సూత్రముల పథకప్రభావము

ప్రజాభ్యుదయమను, ఆశాకిరణము
ప్రజ్వరిల్లినది నవభారతమున
ఉదయభానునిదివ్యతేజమది
ఉదయించెనహో ! ఉదయాద్రిపయిన్ ॥ప॥

ఇంతటివరకు ధనమదాంధులు
సరకుజేయక సంగ్రహించిన
సరకునిల్వలఁబయటబెట్టిన
వరమనీషి నినీకగుజయమ్ము !

పెరిగినధరలనరికట్టితీవు
నిరతము శ్రేయముఁగూర్చినయట్టినీవు
పరమదేవతవు ప్రజలపాలిటికి
భరతమాతకుదగినబిడ్డవీవు ;
వరమనీషివి నీకగుజయమ్ము।

నిలువధనమును వెలువరించియు
మెలకువతోభూచట్టమొనర్చియు
ఖలులమదంబునడగజేసిన
అలజయేంద్రిరనీకగుజయమ్ము ॥

క్రమముఁదప్పినదుష్టశక్తులను
క్రమముగదిద్దిననాయకమణివి
సమతావాదముసంచలింపగ
మమతతోదిద్దినమహామనీషినీవు
నవసమాజమువెలుగులీనెనిట
వరమనిషివినీకగుజయమ్ము ।

కూడుగుడ్డలులేనివారికి
నిలువనీడనును కలుగగజేసితీవు
పలుబాధలకులోనైన వారికి
కల్పవృక్షమై బరిగినతల్లివీవు
వరమనీషివి నీకగుజయమ్ము

పులకరించినది పేసలహృదయమ్ము
జలదరించినవి దీను మేలనులు
కలిమిలేములు మృగ్యములయ్యెనిపుడు
కలలుపండినవి గాంధిమహాత్ముని
అలజయేందిర నీకగుజయమ్ము

సస్యశ్యామలంబయ్యెనుధరణి
పశ్యమయ్యెనుప్రతిపక్షగణమ్ము
దస్యులెల్లర సద్దుమణిగెనిచట
యశమునిండెనుపలుదిశలయందున
కుశలముఁగూర్చితిభారతమాతకు
వరమనిషివినీకగుజయమ్ము

కరముగదివ్యెలువెలిగెనుభువిలో
భరదితంత్రములుసాగెను భువిలో
మందబుద్ధులకు లేదికస్థానము
మంచిదనముతో మసలిరిభటులు
అలజయేందిరనీకగుజయమ్ము

ఇరువదిసూత్రములష్టసిద్ధులై
విరివిగబండెను మనభారతమున
కులమతకలతలంతరించెనిట
నిలకడజెందెనుస్వరాజ్యలక్ష్మి
అలజయేందిరనీకగుజయమ్ము

విరియబూసెనవిసుగంధసుమములు
విరివిగబండెను ఫలషార్పదులు
జలధరములుగురిపించెనువృష్టిని
ఇలనుప్పొంగెను పైరుపంటలతో
విలసిల్లినదిటపరమానందము
ఆలజయేందిరనీకగుజయము

✻✻✻✻

భాగ్యనగర ప్రభుత్వోన్నత పాఠశాల గోషామహల్

లో జరిగిన "చిల్డ్రెన్సుడే" నాడు వినిపించిన కవిత

అగర్భశ్రీమంతులౌమోతీలాలుస్వరూపరాణి
లాగర్భశక్తిని జన్మించినాపటయమూల్యరత్నమట్లు
అదేమాకీనాడు పుణ్యదినము నవంబరు 14-1972
ఇదేఈనేటితరముబాలబాలికలకుపర్వదినమ్ము

బాలచంద్రునిమల్లెదినదినాభివృద్ధిగాంచి
ఆంగ్లవిద్యార్జనయొనర్చినావాంగ్లసీమ
తిరిగివిచ్చేసిభారతావనికి నీవు
పరప్రభుత్వమునెదురించినిలచినావు ॥2॥

గాంధిస్వాతంత్ర్యముపదేశమందినావు
రవీంద్రుని విశ్వప్రేమనువరించినావు
జనకుదేశభక్తిధైర్యమ్ములగ్రహించినావు
భరతఖండదాస్యశృంఖలాలద్రుంచినావు ॥3॥

సాటిలేనిధీశక్తి నీదటయ్య
శాంతికై నిరతమ్ముగ కృషిసల్పినావు
విశ్వమంతటకీర్తిడిగంచినావు
త్యాగశీలిపైననీకిపెమాజోతలయ్య ॥4॥

చిఱుతబాలబాలికల(జూచిహర్షించినావు
చిఱునగవుతోవారినాకర్షించినావు
ఎఱువుగులాబిపువ్వొందెదపైరంజల్లనీవు
గుఱుతరదేశభక్తినిమాకు(గఱుపినావు ॥5॥

ఉ॥ శ్రీలకుస్థానమైనవెలసిశ్రేయము(గొన్నపునీతుదంర్డికిన్,
జాలముదమ్ముగూర్చియునజాతశత్రువగుగాంధినీడలో
గాలిడిరాజకీయరధచక్రముచాలనసూత్రధారివై
పాలనజేసినట్టినవభారతసంగరవీరయోధుడా। ॥

✳

భావకవిత్వము

తోటకము ॥కవితాచతురంబును, గాయనకౌ
శలత్వము, కళా, రసశైలియుబా
సురత్వము, నిసర్గవశంబునగా
కలభింపవుమానవాళికిలన్ ॥౧॥

చంపక ॥ నవరసభావయుక్తమగునాట్యకళాపరిపూర్ణకన్యకా।
నవతవయారపుంజేష్టలగుణించియనన్యసుకావ్యమంజరీ
గవితప్రసూనగుచ్ఛములపాదపతీవలమంటపాదులన్
పవనముచూతవృక్షములపజ్జనజేరినకోకిలాదులన్

ఉత్పల॥ ఇంద్రునిసౌధవంబనగఇంపుగవర్ణనజేసిహర్మ్యమున్
సాంద్రతపాలజాలయుతస్తంభముపైయిద్రాక్ష పందిళ్ళ
ద్వారబంధములపచ్చనితోరణపంక్తి యొప్పుచన్
సుందరపద్మరాగములసొంపునుజూడముదంబు
గూర్చెదో

చంపక ॥ సుకవిప్రణీతపక్కిమిగెసుందరప్రబంధముగాగజేసి
సకలప్రపంచ మెంతయుమహాకవిత్వమనిసంతసిల్లగన్
వికలమదేలమాన్యజనమండితరాచకవీశ్వరాధటన్
శుకపికసారసాళిమృగయూథములన్నియుమోదమందగన్

మత్తేభ॥ అలకాలంకృతపుష్పవేణియుమదిన్విరహాయత్తమ్మదై
చెలికాడాఇటురమ్మటంచుగరమున్సారించిసంధింపగా
పలుమారాతఁడువెంబడించిజెరగున్బట్టీడ్చివేముద్దిడన్
చెలికాడాయటుజూడుమంచుజెప్పిదలంగెన్నివర్ణింతువు

శార్దూల 13 వాగ్దేవీరసనాగ్రమందునిలయంబైయుండమీకేమితే
వాగ్ధాటిన్నవవాహితీజనమునవ్యకావ్యమ్ములేయగా
వాగ్దేవియజనార్థమైమిలితమీవైదగ్ధ్యసభామండపం
వాఙ్మధూర్యఫలంబులై సకవితాభావమున్ జాటగాన్

రాగాలంకృతమాలాషట్కం

1, నమస్తే కమలాదేవి । హృదయగ్రామవాసినీ ।
త్వదీయం సుందరంగాత్రం । కేనభోగ్యంనవేద్మ్యహం ॥

2. భ్రమరసదృశకేశీ । నాగవేణి సువాణీ
తవరుచిరముఖేందు : । కస్యనోభాతిలోకే ॥

3. సుమశరసమనేత్రె । ధార్యసేత్వంకిమర్థం ।
కతిజనహృదయభేది । నైవజానెలతాంగీ ॥

4. ప్రథమ ప్రథమదివసె ప్రేమబీజంవిధాయ ।
కింతదుపరికృతదూరం । ధర్మమేతత్రవాస్తి ।
విధికృతమయిదైవం, చావయోర్భిగ్నచిత్తం ।
నభవతిఖలురోద్ధుం । బ్రహ్మణేనా2 పిశక్యం ॥

5. అయి । భామినికింనబాషసే ?
వదన్గో దేవికిమస్తికారణం ।
కథమేషామవినీతి కారణం ।
కఠినత్వంవహసెమయిప్రియే ॥

6. జ్ఞానమస్తి యదిచేత్తవప్రియే ।
నైవశ్రోష్యసిపరేంగితంగిరం ।
తర్కితంచమయానుభామిని ।
వంచితా2సిఅపరాదురాత్మనా ॥

శాంతిరస్తు

ఓం, శాంతి, శాంతి, శాంతిరస్తు
భువనశాంతిరావశ్శాంతి
అగ్నిశాంతివాయుశ్శాంతి ॥ప॥
వ్యోమశ్శాంతి ఓషధయశ్శాంతి
ధేనుశ్శాంతి మేఘశాంతి
సస్యశాంతిస్సతాంశాంతి : ॥
ఆత్మశాంతి పరబ్రహ్మశాంతి
సర్వజనమనశ్శివశాంతి ॥
శాంతి శాంతి శాంతిరస్తు ॥

శ్లో॥ సర్వేభవంతుసుఖి నః సర్వేసన్తునిరామయా : ॥
సర్వేభద్రాణిపశ్యన్తు, మాకశ్చిత్ దుఃఖబాగ్భవవేత్

" శివమ్ భూయత్ "

ఓం, శాంతిః శాంతిః శాంతిః

ప్రాచీన శివకవుల రచనల సంగ్రహములు

"ఆచార్యదేవో భవ"

శ్రీజగద్గురు రేణుకాచార్య స్తవము

నమోనమస్తే శివభక్తపక్ష
నమోనమస్తే సుజనాళిరక్ష
నమోనమస్తే పరవాదిరూక్ష
నమోనమస్తే విజితాఖిలాక్ష

నమోనమో మోక్షవిచారదక్ష
నమోనమో వేదవిధానశిక్ష
నమోనమో పాపకృతాంవిపక్ష
నమోనమో రేవణకల్పవృక్ష

భద్రాంకురాయభజతామభయంకరాయ
మోహాంధకారాయరవయేమనూనాం
కైవల్యకల్పతరవేగురవేగురూణాం
శ్రీరేణుకాయ గణపాయనమోఽస్తుతుభ్యం ॥

నసేవేరమేశంనసేవేప్రజేశం
నసేవెసురేశం నసేవేగణేశం
మహేశప్రభావంమహాచార్యదేవ
మహోబద్ధదేహంభవంతంభజేహం ॥

సంసారమాయ సద్వైద్య జ్ఞానసాగరవర్ధన
సర్వజ్ఞసకలాధారసర్వాభీష్టఫలప్రద
కేనచిత్కారణేనాహంశివవాక్యానుసారతః ॥
గురోత్వదంతికంప్రాప్తః ప్రసీదకరుణానిదే ॥

ఇతి శ్రీశంకరాచార్యకృతం
శ్రీభగవత్పాదరేణుకార్యస్తోత్రం

సంపూర్ణం

శ్రీవీరశైవజగద్గురు రేణుకాచార్యులు
శ్రీశంకరాచార్యుల వారికి చంద్రమౌళీశ్వరలింగమును అను గ్రహించుట

* * *

జంగమపాదార్చన

భక్తులుజంగమపాదార్చనసమయంలో ధూపమును సమర్పించుట
ధూపాము శివలింగదుర్జనభంగ
శివదుర్జనభంగ ॥ప॥
ధూపాము ఇష్టలింగనీకు ధూపాము
బహుజన్మకృతదోషపరిహారముగను
శివపరిహారముగను
మైసాక్షిధూపాముసోవేడనీకు ॥౧॥

ముగ్గురయ్యలకెంతో మోదామైనట్టి
శివమోదామైనట్టి
గుగ్గాళధూపాము గురురాయనీకు ॥౨॥
వాసానసుగంధవాసానలిచ్చు
శివవాసానలిచ్చు
దాశాంగధూపాముధవళాంగనీకు ॥౩॥
పాలించుమమ్మేలు పచ్చకాంతీశ
శివపచ్చకాంతీశ
లీలాసద్గురురాయనీకుధూపాము ॥౪॥
ఇరవైనసంఖ్యాతవీరామహేశ
శివవీరామహేశ
చరలింగమూర్తికిచాలాధూపాము ॥౫॥

పుష్పాంజలి

ఉత్సాహంబున మోక్షదాయక ఇచ్చెదనొక పుష్పాంజలియో
నీకిచ్చెదనొక పుష్పాంజలియో ॥౧॥
సచ్చరిత్ర శివసర్వేశ్వర
నీకిచ్చెద నొకపుష్పాంజలియో, కమల భవార్చిత కమలాధిప
కమలాంచిత కరకమలయని
శమనదమన భవశమన సురార్చిత
విమల చరిత పుష్పాంజలియో ॥౨॥

రాజరాజ సఖ రాజమకుటఫణిరాజభూషమహాతేజయని
ధీజనాళి సురభూజవరద
విభ్రాజితనిదె పుష్పాంజలియో ॥ఉ॥
అగణిత వైభవ సుగణార్చిత
యోగిగణార్చిత పదయుగళయని, నిగమాశ్వపదనగజా కళత్ర
జగదారాధన పుష్పాంజలియో ॥ఎ॥
మండిత విభవా ఖండల జిత దోర్దండ గోత్ర కోదండయని
పాండుర దేహప్రచండయని
దుష్టజనఖండననిదె పుష్పాంజలియో ॥ఉ॥
చారుకుంద కరవీర ఎకుశ
మందార బిల్వచయి హారములన్, సారెకు మిము నుతిజేయుచు
మీకడ జేరితినిక పుష్పాంజలియో ॥ఉ॥
నీరహారడిండీర కీర్తిజిత, చారు వినిర్మల తేజయనీ
వారణ దైత్య విదారణ
పరమోదార భరిత పుష్పాంజలియో ॥ఉ॥
నీలకంఠహృత్కీల చరాచర
పాలిత భీమ త్రిశూలయనీ, హాలాహల గళకంధర
కపాలనిదెపుష్పాంజలియో ॥ఉ॥
వరసిద్దులూరు పురమందిర సుస్థిర సంపదలిచ్చు సర్వేశయని
గురుదేశిక నీ చరణ కమలములు
మదిలో నిల్పితిని పుష్పాంజలియో ॥ఉ॥

❋❋ ❋❋❋ ❋❋

కర్పూరనీరాజనము

కర్పూరామళజ్యోతిప్రభామయ
సుప్రమథగణార్యాః శౌర్యాః కర్పూరమళ ॥ప॥

గిరిజావరసుర గిరికార్ముఖధరి
గిరిధరసుతనాళ। మహేశ। కర్పూరమళ ॥౧॥

ఫణిభూషణవారణ, చర్మాంబర
ప్రణవసదాకార, వీరాః కర్పూరమళ ॥౨॥

వరదాద్వయదిన కరజాహితపుర
హరఘనమఠవాస, మహేశ, కర్పూరమళ ॥౩॥

పాదోదకమహత్మ్యము

శ్లో ॥ప్రక్షాళ్యతోయైశ్శివమంత్రపూత
స్సంపూజ్యపాదౌచరలింగమూర్తైః
గంధాక్షతాభిర్ద్వివిధోపచారైః
పాదోదకంపుణ్యమహంపిబామి ॥౧॥

శ్లో ॥ గంగాదితీర్థాని సముచ్ఛ్రయాని
ఆశ్రిత్యపాదౌచరలింగమూర్తేః
తిష్ఠంతితస్మాదఘపంకహారి
పాదోదకంపుణ్యమహంపిబామి ॥౨॥

శ్లో॥ అద్యంతశూన్యశ్చసరాత్పరశ్చ ।
సంసారమాయామలవరితస్య ।
ఈశావతారం శృతిజంగమశ్చ
పాదోదకంపుణ్యమహంపిబామి ॥౭॥

శ్లో॥ పావాద్రివజ్రంపరమంపవిత్రం
దారిద్ర్యపీడాభవదావదాహం ।
దుఃఖాబ్ధిపోతందురితాలవిత్రం
పాదోదకం పుణ్యమహంపిబామి ॥౮॥

శ్లో॥ నందీశముఖ్యప్రమథైప్రసేవ్యం ।
శ్రీవీరభద్రప్రమథైశ్చముద్రైః
ఆదిప్రసిదంశ్రుతిబోధితవ్యం
పాదోదకంపుణ్యమహంపిబామి ॥౯॥

శ్లో॥ కుష్ఠఘ్నమేతద్విషమజ్వరఘ్నం
యక్ష్మాదినానారుజసంఘఘాతం
విస్ఫోటకఘ్నంభగందరఘ్నం
పాదోదకంపుణ్యమహంపిబామి ॥

శ్లో॥ యబ్రహ్మహత్య । శిశుగోఘహత్యా
ద్యనేకజన్మార్జితపాపరాసి
హేమాద్రితుల్యంచదహంతిసద్యః ?
పాదోదకంపుణ్యమహంపిబామి

శ్లో॥ పాదాంబుమహాత్మ్యమిదం ప్రణీతం
శ్రీ శాంతమల్లేశ్వర దేవనామ్నా ।
శ్రీ వీరశైవామృతవార్ధిలగ్నం
శివైకనిష్ఠం వ్రతమోతుచిత్తం ॥౮॥

మంత్రపుష్పము

శ్లో॥ త్రిదళంత్రిగుణాకారం, త్రినేత్రంచత్రియాయుధం,
త్రిజన్మపాపసంహారం, ఏకబిళ్వం శివార్పితం ॥

శ్లో॥ దర్శనంబిల్వపత్రంచ, స్పర్శనంపాపనాశనం
అఘోరబిల్వపత్రంచ, ఏకబిల్వంశివార్పణం ॥

★

బసవస్తోత్రము

(భక్తామాహేశ్వరులు భోజనమునకు ముందుగా వరుసగా
కూర్చొని పాడుకొనుస్తవము)

పాహిమాం శరణుబసవ గంగమాంబచీరఁజూచి
పాహిమాం శరణుబసవ జంగమయ్యవచ్చివేడ
పాహిమాం శరణుబసవ లింగసహితకొమ్మటన్న
బసవపాహిమాం ।ప। లీలపాహిమాం ॥౩॥

పృథ్విమిపావనముగజేయ
యలపుమీరమాదమాంబ
పతతిగర్భజనితశైల
బసవపాహిమాం ।౧।

వేషలిఖిత మువనిబద్ధ
భువీశుడైనబిజ్జలుని
భానమలరవినగజదువ
బసవపాహిమాం ।౨।

రజతగిరినిహరుఁడుబసవ
రాజుతానుఏకమనుచు
భజనజేయుసుప్రసన్న
బసవపాహిమాం ।౩।

జొన్నలన్నిముత్యములఁ
జేసిజంగమయ్యవ్రతముఁ
వన్నుగానుదీర్చినట్టి
బసవపాహిమాం ॥౪॥

గొల్లవనితచల్లకడప
డొల్లిపడగనీదుహస్త
పల్లవములఁజాచినట్టి
బసవపాహిమాం ॥౫॥

ఏపుమీరమిండజంగ
మేగుదెంచివేశ్యనడుగ
నక్కలన్నియశ్వములుగ
నయముగజేసినృపునకు
అక్కజముగఁజూపినట్టి
బసవపాహిమాం ॥౮॥

మాలడన్ననాగమయ్య
మహానిహస్తకమలమందు
పాలుపితికిజూపినట్టి
బసవపాహిమాం ॥౯॥

శివనైవేద్యంగరళమిడిన
శబరులంతజూచిపాఱ
భవహరముగనమృతమొనఁగు
బసవపాహిమాం ౧౦॥

శివనగళ్ళిహృదయకమల
సుప్రచారుసుజననికర
భవునమానఅప్రమేయ
బసవపాహిమాం ॥౧౧॥

మంగళాత్మజూలపల్లి
మహితదివ్యలింగమూర్తి
భంగదోషనివాసఈశ
బసవపాహిమాం ॥౧౨॥

బసవయన్నవిన్నయపుడు
భస్మమౌనుదురితములన

పాపరహితకొమ్మటన్న బసవలింగశరణు శరణు
బసవపాహిమాం ||౬|| బసవపాహిమాం ||౧౭||

వి. సూ. :- పైస్తోత్రమును ప్రతివీర శైవుఁడు కంఠస్థము జేసికొనిసామూహిక భోజనపంక్తికిముందుబాడుకొనవలయును ఇది వీరశైవ సంస్కృతికి పట్టుకొమ్మవంటిది)

గురుర్బ్రహ్మ గురుర్విష్ణుః గురుదేవోమహేశ్వరః ।
గురుసాక్షాత్పరబ్రహ్మతస్మైశ్రీగురవేనమః ॥
ఓంనమోదేవదేవేశ సర్వలోకైకనాయక
ఉత్తిష్ఠస్నానకర్మార్థమాత్మరక్షార్థమేవచ ॥

వృషభపూజా

శ్లో॥ తీక్ష్ణశృంగం విశాలాక్షం
వేదపాదంమహోన్నతం ।
ఘంటికానాదసంయుక్తం
హేమరత్నవిభూషితం ।
సాక్షాద్ధర్మతనుందేవం ।
శివరూపంవృషేశ్వరం ॥

సంగ్రహములు

లింగస్తవము

ఏమి సేతురాలింగాఏమి సేతురా ।
మహానుభావా । మహాలింగమూర్తి ।
మహాదేవశంభో । ……………ఏమి సేతురా ।

గంగఉదకముతెచ్చినీకు-లింగపూజలు సేతమంటె,
గంగనున్నచేపకప్పలు. ఎంగిలంటున్నాయిలింగా
మహానుభావా ।……………

తుమ్మిపూలంగోసితెచ్చి, తుష్టిగాపూజ్జేతమంటె
కొమ్మకొమ్మకుకోటితుమ్మెదలు ఎంగిలంటున్నాయిలింగా,
మహానుభావా ।……………

అక్షయాపులపాలుదెచ్చి, అర్పితముంజేతమంటే
అక్షయాపులలేగదూడ, ఎంగిలంటున్నాయిలింగా.
మహానుభావా ।……………

లింగాష్టకము

(రావణకృతము)

బ్రహ్మమురారిసురార్చితలింగం
నిర్మలభాషితశోభితలింగం
జన్మజదుఃఖవినాశకలింగం
తత్ప్రణమామిసదాశివలింగం ॥౧॥

దేవముని ప్రవరార్చితలింగం
కామదహనకరుణాకరలింగం
రావణదర్పవినాశకలింగం ॥ తత్ప్రణ ॥౨॥

సర్వసుగంధిసులేపితలింగం
బుద్ధివివర్ధనకారణలింగం
సిద్ధసురాసురవందితలింగం ॥ తత్ప్రణ ॥౩॥

కనకమహామణిభూషితలింగం
ఫణిపతివేష్టితశోభితలింగం
దక్షసుయజ్ఞవినాశనలింగం ॥౪॥

కుంకుమచందనలేపితలింగం
పంకజహారసుశోభితలింగం
సంచితపాపవినాశకలింగం ॥౫॥

దేవగణార్చితసేవితలింగం
భావైర్భక్తిభిరేవచలింగం
దినకరకోటిప్రభాకరలింగం ॥౬॥

అష్టదళోపరివేష్టితలింగం
సర్వసముద్భవకారణలింగం
అష్టదరిద్రవినాశకలింగం ॥౭॥

సురగురు సురవరపూజితలింగం
సురవనపుష్పసదార్చితలింగం
పరమపరం పరమాత్మకలింగం ॥౮॥

లింగాష్టకమిదంపుణ్యం-యఃపఠేచ్ఛివసన్నిధౌ ।
శివలోకమవాప్నోతి-శివేనసహమోదతే ॥

(శివపురాణెవ్యాసోక్తం)

* * *

ద్వాదశజ్యోతిర్లింగస్తుతి

సౌరాష్ట్రేసోమనాథంచ-శ్రీశైలేమల్లికార్జునం
ఉజ్జయిన్యాంమహాకాళ-మోంకారమమలేశ్వరం
పరళ్యాంవైద్యనాధంచ-ఢాకిన్యాంమభీశంగరం
సేతుబంధేతురామేశం-నాగేశందారుకావనె
వారాణస్యాంతువిశ్వేశం-త్ర్యంబకంగౌతమీతటే
హిమాలయేతుకేదారం-ఘృష్ణేశంశివాలయే ।
ఏతానిజ్యోతిర్లింగాని-సాయంప్రాతఃపఠేన్నరః
సప్తజన్మకృతంపాపం-స్మరణేనవినశ్యతి ॥

*

* *

*

నిర్వాణషట్కం

1. మనోబుద్ధ్యహంకారచిత్తానినాహం
నకర్ణం నజిహ్వానచఘ్రాణనేత్రే
నచవ్యోమభూమిర్నతేజోనవాయుః
శ్చిదానందరూపశ్శివోహంశివోహం ॥

2. నచప్రాణసంజ్ఞోనవైపంచవాయు
ర్నవాసప్తధాతుర్నవాపంచకోశాః
నవాక్పాణిపాదౌనచోపస్థపాయు
చిదానందరూతశ్శివోహంశివోహం ॥

3. నమేద్వేషరాగౌనమేలోభమోహా
మదోనైవమేనైవమాత్సర్యభావః ॥
నధర్మోచార్థోనకామోనమోక్షః
శ్చిదానందరూపశ్శివోహంశివోహం ॥

4. నపుణ్యంనపాపంనసౌఖ్యంనదుఃఖం
నమంత్రోనతీర్థంనవేదానయజ్ఞాః
అహంభోజనంనైవభోజ్యంనభోక్తా
చిదానంరూపశ్శివోహంశివోహం ॥

౭. నమృత్యుర్నశంకానజాతిర్నభేదం ।
పితానైవమేనైవమాతాచజన్మ
నబంధుర్నమిత్రంగురుర్నైవశిష్య ।
శ్చిదానందరూపశ్శివోహంశివోహం ॥

8. అహినిర్వికల్పోనిరాకారరూపో
విభుత్వాచ్చసర్వత్రసర్వేంద్రియణాం
నచాసంగతంనైవముక్తిర్నబంధుః
శ్చిదానందరూపాశ్శివోహం శివోహం ॥

* * *

ఉమామహేశ్వరస్తోత్రము

శ్రీశంకరాచార్యవిరచితము

1. నమశ్శివాభ్యాంనవయవ్వనాభ్యాం
పరస్పరాశ్లిష్టవపుర్ధరాభ్యాం
నగేంద్రకన్యావృషకేతనాభ్యాం
నమోనమశ్శంకర పార్వతీభ్యాం ॥౧॥

2. నమశ్శివాభ్యాంసరసోత్సవాభ్యాం
నమస్కృతాభీష్టవరప్రదాభ్యాం
నారాయణేనార్చితపాదుకాభ్యాం ॥౨॥
నమోనమశ్శంకరపార్వతీభ్యాం

౩. నమశ్శివాభ్యాంవృషవాహనాభ్యాం
విరించివిష్ణ్వింద్రసుపూజితాభ్యాం
విభూతిపాటీరవిలేపనాభ్యాం
నమోనమశ్శంకరపార్వతీభ్యాం ॥౩॥

4. నమశ్శివాభ్యాంజగదీశ్వరాభ్యాం
జగత్పతిభ్యాంజయవిగ్రహాభ్యాం
జంభారిముఖ్యైరభివందితాభ్యాం
నమోనమశ్శంకరపార్వతీభ్యాం ॥౪॥

5. నమశ్శివాభ్యాంపరమౌషధాభ్యాం
పంచాక్షరీపంజరరంజితాభ్యాం
ప్రపంచసృష్టిస్థితిసంహృతాభ్యాం
నమోనమశ్శంకరపార్వతీభ్యాం ॥౫॥

గురు ప్రార్థన

ఓం, హర హర,	మోక్షగురు
కాలహర	గురుపెనగురు
కర్మహర	పరమగురు
దురితహర	పరమారాధ్య
పాపహర	మహామహాంతు
పరిహర	మల్లికార్జున
అయ్యలసాధు	దేవర, దివ్య

మహాప్రసాద	శ్రీపాదపద్మంగళిగే
పూర్వజన్మ	శరణుశరణార్థి
కర్మనివారణ	శ్రీగురువేకరరుకణా
శిక్షాగురు	నిరూపకొడు
దీక్షాగురు	

ఇష్టలింగస్తుతి

శ్రీపార్వతీరమణ శ్రీశంభు గురుమూర్తి
నాపాలి పరమేశ లింగా :

యేపార ధరిలేని రూపావతారమై
ప్రాపు జేర్చితి శరణలింగా :

సకలయోనులలోన అకలంకమున వెడలి
ఐకసారి మిము విడువలింగా

ప్రకటించి నా జిహ్వ పలుకనై తిని
మంద బుద్ధి నేమసవలయు లింగా :

మొదలు నవమాసముల మాతృగర్భము నుండి
ఉదయించి ఇలబడితి లింగా :

నదమలంబైన స్తన్యపానంబునకు
క్షుదగొని ఆర్చుచును లింగా :

మల మూత్రములలోన మునిగి తేలుచు
చిన్న ముగ్ధ బాలుడనైతి లింగా :

తెలినిలేకను కొన్ని దినములు అజ్ఞాన
తిమిరంబులోనుంటి లింగా ॥

కౌమారిచేత పది సంవత్సరంబులు
కలుకు బుద్ధులనుంటి లింగా ॥

కామాంధ కారమున కలసి వదహారేండ్లు ॥
కడు భ్రమల దగిలుంటి లింగా ॥

సంసారమునబడి సగమెళ్ళె నా బ్రతుకు
సుఖమేమి లేదాయె లింగా ॥

నిముస మాత్రంబైన విలువదు ఒకచోట
నిజముగా నా మనసు లింగా ॥

ఎన్ని పాట్లునుబడ్డ యేమిఫలము లేదు
ఏది ఉపాయంబు లింగా ।

పన్నుగా మీ పాద భజన గోరితిని
యా పన్నుడను రక్షింపు లింగా ॥

తల్లిదండ్రివి నీవె దాతదైవంబని
దొంవని మదిలోన లింగా ॥

తలపోసి చూచిన దయాదాక్షిణ్యము లేదు
ధర్మమా ఇది నీకు లింగా ।

పతిత పావన బిరుదు పటుతరంబుగ గట్టి
వ్రతము చెల్లించితివి లింగా ॥

హితువుగా నావంటి అతిథినేలుట నీకు
అది ఎంత ఘనతయ్య లింగా ।

బసవాది ప్రమథగణ భక్తజనుల గలసి
పొసగనను మరచితివె లింగా।

అసమాన బలుడవని ఆపన్నుడానైతి
నా మొరలాలకించవె శంభు లింగా ।

ముదిమిగలిగిన వేళ వదన తలవడకి
మతి విభ్రమలచేత లింగా ।

మధురంపు మీస్మరణ మరతునో మరవనని
మఱియిపుడు వేడెదను లింగా ।

పడివంటి పాపములు తొడబడి నడవగను
నుడిబడిన వేళలో లింగా ।

అదరి మీ పాదాబ్జములు బ్రహ్మ అబ్బదని
ఆరసి ఇపుడే వేడెదను లింగా ।

వాయుచే దగవచ్చి శ్లేష్మకంఠమదట్టి
ఆయాసపడు వేళ లింగా ।

పాయక నా జిహ్వపలుకునో పలకదని
పరగ ఇపుడే వేడెదను లింగా ।

యలమి కింకరులెల్ల బలిమి ప్రాణులబట్టి
తొలగ ఈడ్చేటి వేళలింగా ।

మల హరాయని ఇచ్చపుట్టునో పుట్టదని
మనవిజేసెద ఇపుడు లింగా :

నేనెంత వేడిన నీకేల దయరాదు
నీ దాసదాసుడను లింగా :

ఇన్ని బుద్ధులు నీకు ఎవరు బోధించిరో
నాకు జెప్పవె ప్రాణలింగా :

మా జనని పార్వతి మఱి నీకు జెప్పెనా
మర్మముంచక చెప్పు లింగా :

ఆజగణ్ముఖా ప్రధమ గణములే చెప్పిరా లింగా :
నే హరిని వేడెదను లింగా :

ఘనమైన మా తల్లి గౌరి చెప్పదు నీకు
ఘనులైన ప్రమథులు లింగా :

నేనరైనను లోకోపకారులు వారైన
మునుపే చెప్పరు శంభు లింగా :

నీకిన్ని గుణములు నీయందె యున్నవని
నాకు నిజమైతోచె లింగా :

నీకు శరణనివేడి అన్యుల వేడుట
నీకె అపకీర్తయా లింగా :

నాజన్మ ఫలమునను మీ స్మరణమును ద్రొరికె
నా భాగ్యమేమందు లింగా :

ఏ జన్మములు నాకు ఇక లేవులేవుగా
ఇహమందు రక్షింపు లింగా
రచిత చింతల పుర రమణ శ్రీగురు
మల్లెశునకు శిష్యుడను నేను లింగా॥
ఇసువకును శివదాసు పొసగ బ్రోచిన
వెనగనను బ్రోవవే లింగా॥
ఈ లింగస్తుతి ఎవరు ఇల యాడిపాడినను
ఇల పఠియించినను లింగా॥
ఆ లింగ గురుమూర్తి అఖిల సంపదలిచ్చి
ఆదరించును వారిని లింగా॥

వి. గ :- పదార్థముల వద్దన ముగిసిన పిదప జదువు మంత్రములు

శ్లో॥ క్షీరకుంభసహస్రాణి, ఘృతకు" భశతైరపి
శివయోగిని భిక్షమాత్రేణ, కోటియజ్ఞంఫలంభవేత్ ॥

శ్లో॥ గజతురగ సహస్రం, క : కనకజపాత్ర గోకులం భువిదానం
మేదినిసాగరాంతం ఉభయకులపవిత్రం, కోటికన్య
ప్రదానం నభవతి సమతుల్యం, అన్నదానం సమానం॥

అని వెంటనే "నమః పార్వతీపతేహర హర మహాదేవ"
భక్తామహేశ్వరులకుశరణు శరణార్థి అని ఇంటి యజమాని
చెప్పి నమస్కరించవలెను.

జంగమపద నిర్వాచనమునకు

ఆగమములలో ప్రమాణ శ్లోకములు

శ్లో॥ ఓకారం గురురూపంచ-గకారం లింగమేవచ।
మకారం జంగమంచైవ-సర్వ్వకర్తాచజంగమః॥
(వీరాగమము)

శ్లో॥ లింగాదీనం జగత్సర్వం-లింగంబ్రహ్మాండమేవచ।
తల్లింగం జంగమాదీనం-జంగమోమమదేవతా॥
(వీరాగమము)

శ్లో॥ కోటితీర్థంనదీస్నానాత్-కోటిలింగార్చనంజపాత్
కోటిక్షేత్రాత్ యత్పుణ్యం-విశేషంచరపూజనే॥
(వైయాగమము)

శ్లో॥ అంగమాశ్రిత్యఆచారం-తదంగంప్రాణమాశ్రితం।
తత్ప్రాణమాశ్రితంలింగం-తల్లింగంజంగమాశ్రితం॥
(గరుడపురాణము)

అభిప్రాయము

డా॥ ఆనందరావు సి., యం. బి. బి. ఎస్. వేదమూర్తి పండిత పెద్దమఠం రాచవీరదేవరవారికి నాకు ఐదు సం॥ ల నుండి సన్నిహిత స్నేహమేర్పడినది. "సహవాసదోషాః గుణాః భవంతి" అను సూక్తిమేరకు వారిలోని మంచి గుణగణములు, ఆచార విచారములు, నన్నాకర్షితుని గావించినవి. నాటి నుండి

నేటి వరకు నేను ఒకవైపు MBBS విద్యార్జనలో నుంటు మరో వైపు శ్రీవారి సూచనల మేరకు వీరశైవ సమాజసేవకు నన్నం కితముగావించియున్నాడకు.

శ్రీ నందీశ్వరస్తోత్రము

శ్రీసదాశివచిత్త సరసిజ వాసగురు నందీశ్వరా ।
వాసవాదిగిరీశ సన్నుతదాస పాలక శ్రీకరా ।

వ్యాఘ్రభుజయుగ వార్ధికుంభజ ఈశవృషభాధీశ్వరా ।
భాసుర ప్రభుబోరశాద్రి వాస శ్రీబసవేశ్వరా ।

వేదచరణారవిందద ఆది శిలాదమౌని తనూభవా ।
నాదబిందు వినోదగూఢ సుపాదరిపు జయపుంగవా ।

శరధులింకగ జేసి చంద్రా సూర్యులను మొలపిస్తివి
గిరులుడుల్లగ జేసి ధర తల క్రింద పడగజేస్తివి

కరియను రక్కసిని ద్రుంచి హరిని చరవిడిపిస్తివి
పరమ సుజనుల బ్రోవ బోర్లెం బసవ ధరణికి వస్తివి

వంగకాయలు గట్టుకొని పరగా ద్రోంగ తేగుదెంచిన
లింగమతులన్ జేసిమదినుప్పొంగ శాయపె ఆర్జులా ।

గంగమాంబ చీర జూచి జగంమ్మంబా కడడిగిన
కొంగుదీసి అక్షయమ్ములగు కోకలిచ్చితివౌనవా

రాజు దేవి జూచి జంగమ రాయుడిమ్మని యడిగిన
రాజితంబుగ ఇచ్చి సతిపతి రాజు కొసగిసితివౌననా!
తేజమలరగ గోడ ప్రతిమలు రాజు నీకు జూపినా
భూజనంబులు చూడ ప్రాణములోసగితీవౌననా :
పాలు జారిపడగ బసవా కావవేయని వేడినా
కాశినీమన్నించి పాలకడవ నిలిపితివౌననా
శీలమంతుల విధపరాలు వచ్చిదాను మ్రొక్కిన
బాలవో ముత్తైదవగుమని పతిని యొసగితివౌనసా
ధరలో నిట్టి విచిత్రముల్ బాహుతెరగుల బిజ్జలరాజుకు
విదితముగ చూపించి వెలసిన దొరవె ముల్లోకాలకు
కరుణసాగర నీ ప్రతాపము ధరణి ఎన్నగ సురులకు
పరగ సుజనుల బ్రోవు బోర్లెం బసవమము యేమారకూ
విన్నపంబవధారు ఓబపన్న నాపదు బాటులు
ఉన్నయునికిని విన్నివింతునుమున్న బడ్డా అవస్థలూ
కన్నతండ్రిని నిన్ను మినహ కావలేరు ఆపులూ
పన్నుగా మము బ్రోవు బోర్లెం బసవజేసెద సన్నుతుల్
పరమపాతకుదేవడౌనా రూపంబు జూచి యోర్వక
చరణములకు ప్రయోగమేమో చేసినాడు వెరువకా
సరుగునను కాలెత్తి నడువ శక్తి చాలదు ఇంచుకా

అరసి నను రక్షించు బ్రోర్లెం ఆది బసవా మరువకా
ఒకరు తిట్టినతిట్లుబడుదును ఒకరి యింటికి బోవనూ
ఒకరినని యసిపించు కొనకు సకల జనములకెఱుకనూ
అకట నాకీ దుఃఖమెందుకు అనుభవించగనాయెను
సకలమున నీకెఱుక బసవేశ్వరుడ నేనె మెఱుగను
పాప మెఱుగను పుణ్యమెఱుగను పడచుదానను బాలనూ
ఏ పుణ్యాత్ముడేమి జేసెనొ ఎవరి నేమన జాలనూ
నీ పదంబులు జోట జొచ్చినీవె దిక్కని యన్నానో
ఉపదలెడ బాపు బోర్లెం ఆది బసవా బాలనూ
పసుచులాడగ కాళ్ళు జఱజఱ పట్టి గుంజి పీడిస్తినో
కుడుప కూర్చుండనట కంచముఁగొంచబోయి దాస్తినా
బుడుతలేవ్వగ మెడకు తాళ్ళుబ బోసి చంపివేస్తినో
విడువకిపుడా పాప మనుభవింప పుటాజేసి వో
వాసిగా నన్నేతి కాల్పుగజేసి శీఘ్రము మె బంపుమా
ఈ శుగా నీకీర్తి నానా దేశముల వెలయింతును
ఈశుడెక్కేను బలిమిగుర్రముఇదిగోయనినుతియింతునూ
వాసిగా నీరేడు లోకము లేలువాడని యందునూ
గుఱుడ ఇంకొకవరము గోరెద పురుషునికి ఐశ్వర్యమూ
ప్రపంచనాజ్ఞలో తిరుగు చుండెడి పరమ పతివ్రత జ్ఞానమూ
నరగునను ధన ధాన్య సంపద సరగునను ఐశ్వర్యము

త్వరితముగ నాకొసగుమయ్యాగిరిపతి బసవేశ్వరా

భోగము అనురాగము అతిత్యాగము వైరాగ్యము

రోగవిరహితమైన చక్కని రూపును సౌందర్యమున్

సాగనీయుము సర్వ కాలము జంగమార్చననీమము

శ్రీ గురు కృపజేయు భోర్లెం శిఖరవతి బసవేశ్వరా

చరితనామగవారు నీ పై జెప్పింప బహుగవచమల్

వారిపై కృపజేసి ఇస్త్రివి కోరివేడిన వరములూ

నూరు కన్యాదానముల్ ఒక నూరువేల గణార్చనల్

సారముగ చేయించి వెలసిన పేరుగలిగిన మూర్తులు

గురు తరంబుగ నేను తాళ్ళకోటి సీమలోపల

గురు కృపచే నుండు బీచుకుంద యను గ్రామంబులో

తలచుగా నా పేరు మహాంతమ్మ యందురు జగములో

ఆర్తస్థి మము రక్షింను బోర్లెం ఆది బసవా మరువకా ”

లింగాష్టకము

శరణార్థిరక్షింపవే । అతి ఘోరః జనన మరణము

దృంచవే [లింగా]

శరణార్థిరిక్షింపవే ॥ప॥

ఆపదారు విన్ననంబు । నావ్యధాహర నీకు జేప్పుకుందు [లింగా]

వివరించి యాలకింపు। విని నన్ను నవినియఃబుగ బ్రోవవే [లింగా]

శరణార్థిరక్షింపవే ॥౨॥

ఖ్యాతిగా సకలమునకు। నీ వంటి దాత గలిగుండ నాకు[లింగా]
నీతిమాలిన ద్రోహులు। బ్రతిమాలి, యేతెఱుంగున [లింగా]
బ్రోతువో శరణార్థి రక్షింపవే ॥౩॥

లోభులకు హాస్యులకను।ధనధాన్యలాభమధికముజేసియు [లింగా]
నిను గొల్చు భక్తతతికిన్। తిరుపింప శోభించునా [లింగా]
శరణార్థి రక్షింపవే ॥౪॥

న్యాయ వర్జితుల పొందు జత గూర్చు న్యాయమగునా నీకిది[లింగా]
ఛాయనేనొల్లనంటి దూషకుల మాయవాదుల సంగతి [లింగా]
శరణార్థి రక్షింపవే ॥౫॥

శ్రేష్ఠమౌఘుక తటాకంబొకకుంట కట్టిపై పొరలినట్లు [లింగా]
నీకుదయ బుట్టకున్నా॥నినుజేరి, పట్టినా యలవియగునా[లింగా]
శరణార్థి రక్షింపవే ॥౬॥

మంగళ ప్రదమూర్తివై: భక్తికిని, సాంగమైన గూడుమా[లింగా]
కరమున లింగమై నిలచి నటులా। శ్రీయిష్టలింగమానను[లింగా]
కావవే శరణార్థి రక్షింపవే ॥౭॥

శరణన్న బ్రోతువన్నా। నీబిరుదము, ధరసుతుల తతులు విన్నా।ఇది
గాక,శరణ వాక్యముల విన్నా।మరియు శరణనుచు బ్రోవుమన్న
శరణార్థి రక్షింపవే ॥౮॥ [లింగా]

దిక్కు లేనివాడను। నీపై నాదిక్కనుచు। నమ్మినాను, ఇంకముందు
మక్కువతోనను బ్రోవుమా। నిజకృప మన్నించి జక్కగానన్ను
శరణార్థి రక్షింపవే ॥౯॥ [లింగా]

మిక్కిలాశల దృంచి యు। నీయందు దృక్కులమరగజేయుమా
[లింగా]

చొక్కమగునాదుభక్తి।నీయందు, పిక్కటిల్లగ జేయవే[లింగా]
శరణార్థి రక్షింపవే ॥౧౦॥

నీ యందు గట్టియుండాక। నన్ను నీ న్యాయమార్గమున [లింగా]
నుంచుమా

ఏ యాపదల బెట్టక। చేపట్టి ప్రాయమున కడతేర్చవే [లింగా]
శరణార్థి రక్షింపవే ॥౧౧॥

చనమిళ్ళ వారలందు।శివలంగమను వాణికావుమందు।గోవ్యమున।
ప్రణంబు పలుకువిందు ఘంటామతేశాభవా యంచునూ [లింగా]

(జబుతుంహిచలే పరదేశ, అనుమాదిరి)

జబుతుంహిచవేకైలాన్, లగాకర్ ఆంస్, రాజేంద్రశివానందా ।
పాతేహిసదానందా ॥ప॥

నాస్తికజజబు ఆయేంగే। భక్తోంకొసతానతావేంగే ।
ఫిర్ఆప్కె శివా ఔర్కౌన్ ఆసరా రాజా। భక్తోంకొ ఫిర్మిలాజా।౧।
దునియా అబుసబు రోతెహై।హర్ సమాజ్ ఆజ్యహీకహతాహై
ఆప్ వీర శైవమేపితామహాథేరాజా, భక్తోంకో ఫిర్మిలాజ్ ।

చన్నవీరగురు జాతేహైఁ।అనుష్ఠాన్కర్ ఆతెహైఁ।ప్రథమనూరదియా
ఘర్ ఘర్ మెహమారా ధాజా, భక్తోంఫిర్ మిలాజా ॥౩

✱ ❋ ✱ ❋

బజారో రేణుకా। ధీర ధరాతలకె బేగబారో రేణుకా॥
వీరశైవరు భక్తిబాహ్యారు। అధర్మ నిరతరు అనీతిరహితరు।
ధర్మబోధెఇత్తుగురువేమతవరక్షసల్ ॥౧॥
నీ ఆది గణేశా, సాక్షాత్ మహేశా, కులగజాంకుశా। మోక్షాంగ
నావశా। బ్రహ్మ విద్యా కోశకలా కాశి చరేశ ॥౨॥

✱ ❋ ✱ ❋

జగదేకనలా :కర్నాటకదా కీర్తికలాప :
భగవాన్ భలారేణుకర: కన్నడ దీప । ప॥
ధర్మావతారి నీనె భువనాదిమంగల:
నిర్మోహ మాయనీనెశివాభక్తి నీనెశీతలా:
శివ శక్తి కలాయుక్తనలా జగదనుకూలా:
భగవాన్, భగవాన్, భగవాన్ భలారేణుకరా కన్నడదీపా, ॥౧॥

శివనామసంకీర్తనము

1. శివశివయనుచున-నుడువుము జిహ్వతో ।
భవరోగముతా-బాయునమ్మ ॥పల్ల॥
వడివడిగాశివనామము బలికిన ।

భవరోగమతా-దొలగునయా ॥౧॥
మనమునశివశివ-వనమునశివశివ
చేయుడి శివశివ పూజలను ॥౨॥
ఆడుతు పాడుతు-వడిగానుడువుము।
శివశివయని-శివనామమును ॥౩॥
ఆలసట జెంగక-అందరు బలుకుడి
ఆత్మనెరింగి-పరమాత్ముడని ॥౪॥
నుడిలోశివశివ-నడలో శివశివయని
బడయుడుశివ సారూప్యమును ॥౫॥

2. నిజమనిదెల్పిపూజింపుగురుచరణములన్
త్యజించునీమాయ ప్రపంచపుస్మరణ ॥ప॥
అనిత్యమగునీదెహము నచ్చియుండకుమా।
వ్యర్థమోహమునజిక్కిచెడ బోకుమనుజా॥
వనితలమోహమనుగొప్పజలధిని
అనుకూలమైనపుడుదాటుము। త్వరగా ॥౨॥
మృత్యువురాకతప్పమవినుమోటనరుడా।
చంద్రశేఖరుని ధ్యానించుమునీమదిలో ॥౩॥

3. ఉన్నాడురాశివుడున్నురా।
పరమశివుడున్నాడురా ॥పల్లవి॥
నాలోన ఉన్నాడు-నీలోన ఉన్నాడు।

అందరియందున్నాడు-ఆత్మలోనున్నాడు ॥౧॥
నమ్మినవారికి-ఇమ్మ్యగా (ఇమ్మైత్త)యున్నాడు।
దిక్కులేనివారికి-దిక్కైయున్నాడు।
మొక్కినవారికి-ముందచేయున్నాడు ॥౨॥
అడవిలోనున్నాడు-అకాశానిననున్నాడు।
పుడమిలోనున్నాడు-నిప్పులోనున్నాడు॥
ఉన్నాడురా శివుడున్నాడురా ॥౩॥

4. రుచికరమధుకరంబైన దివ్యప్రసాదము (అమమా)
గురు-లింగ జంగమ కరుణ ప్రసాదము।
దొరకెనునాకిదె పరమ సౌభాగ్యము ॥౧॥
అన్నమెబ్రహ్మంబనియెనువేదము।
అన్నమునుండెసకల జీవాత్మలు।
పుణ్యార్జనకిది మూలంబయ్యేను ॥౨॥

౬. నరజన్మంబును-వదలక నీవు పురహరునిందలచు-
ఓ। నరుడ పురహర్దునిందలచు ॥ప॥
సతి-సుత-రతి-హిత-రిలోవారు బహుబాధలు బడుచుండ
మానవులతి బాధలుబడుచుండ।
ఇహలోకయాత్రతిముగిసిన వెంటరాదురబకముక్కనమడా
వడ్డికివడ్డిబెంచి గడించిత్రిద్రవ్యము (డబ్బులు) శతకోటి॥
యమదూతలొచ్చియీడ్చుకుపెళగా అడ్డు రారుఓనరుడా?

ఓమానవనిను విడిపించేదెవరురా ॥ ?
ఇకనైనను శివజ్ఞానము గలిగిశివయోగులదరినుండుసుమా
సుజ్ఞానివై ఇలనుండుదాకాశివధ్యానము జేయుసుమా॥

ముగ్ధభక్తుల స్తవముసంస్మరణము

6. భావలింగము ఇదిసద్భక్తజనుల భావలింగము ।
భావలింగము భువిని సదాశివావతారులైన ॥
వీరశైవులై వెలసిన ॥ప॥
మల్లప్రభువులు శివలింగమునకు నైవేద్యము దక
భుజింపకుండ ఉండనప్పుడును
ఆదిజూచికుహకులొకకుంచముంచగ
మల్లబావ మీదు గౌరివల్ల భుడిదేచూడుమనగ ఉల్లమున
సంతసించి మల్లవిభుడుదాను బూజసెయ శివలింగమై
వెలసెనచట ॥౧॥
నింబియన్నను అపరవిచారి కుంభకుచముదొచెను మిగె
జూచె నంతసించిశంభోయని బిలువనచట శంభులింగమై
వెలసెనచట ॥౨॥
పెద్దయాఖ్యుడు శివలింగదీక్ష బద్ధుడగుటకు (మిగె)
ఎంచి గురువున్నచోటికి పోవనచట బద్ధ శిలనెత్తివిసర,
నతడునను ఉద్ధరించెనని దీసికొనన్నట సిద్ధలింగమై
వెలసె నచట ॥౩॥

దైవ ప్రార్థన

7. దిక్కెవ్వరు-రాచవీరునకు
దిక్కెవ్వరు-పండితవర్యునకు
దిక్కెవ్వరు-పెద్దమఠాధీశునకు
దిక్కుదిక్కనెడువాడునాయెడద
నున్ననాపరమశివుడేదిక్కు"
ఎల్లవేళలందు-ఏమారకుండగ
పరమశివుడేగదా: మము గాపాడువాడు
పార్థివ శరీరము-పరమార్థసాధనకు
పరమదయాళుపైన యాపరమశివుడే ప్రత్యక్షమై ॥
పరమభక్తులను గాపాడు భవ్యమూర్తి
తరగని భక్తితోనిరతము గొల్చిననా
గిరిజావల్లభుడు మనకండనుండు
నమ్మినమ్ముమునరుడనగజాతవల్లభుని
నమ్మకమెకారణము మనుజనరుడభువనివిని
మరలరాదురమనుజ జన్మంబు మహినిలోక

జంగమ పద నిర్వచనము

సూ. ఆ:- ఏకకాలం ద్వికాలంవా-త్రికాలంవాఽపి శాంకరి ।
పూజయేన్నియతంలింగం-ప్రాణచిలింగపరాయణ ।
ఏవంయః కురుతేభక్త్యా-ప్రాణలింకార్చనంసదా ।

వీరశైవః సవిజ్ఞేయః సర్వశైవోత్త మోత్త మః॥ పంచమ
పటలః ॥

వాతూల ఆ. మూర్ధ్నాకంఠే భుజేహస్తై హృత్స్థలేనాభి మండలే ॥
ఏతేషామేక దేశతు(ధారయేచ్ఛివలింగకం ॥ దశమ
పటల ॥

పారమేశ్వర ఆగమ "నవీరశైవసదృశం-మతమస్తిజగత్రయె ।
సర్వభోగప్రదంపుణ్యం-శివసాయుజ్యదాయకం" ॥
యన్యభస్యలలాటే-నాస్తి -కంఠెలింగమహాత్మ్యకం ।
రుద్రాక్షధారణందేహె-సోఽహందేవీనసంశయః ॥
ప్రథమ పటలః ॥

వీరాగమెః- గురోశ్చజంగశ్చైవ-శివలింగస్యపూజనం ।
ఏషాందోదకంచైవ-భుక్తుశేషాన్న మేవచ ।
భక్షయేచివభక్తిస్తు-ప్రాసాదోజన్మశుద్ధిదః ॥

వీరాగమేశ్లో లింగాధీనం జగత్సర్వ-లింగంబ్రహ్మాండమేవచ ।
తల్లింగం జంగమాధీనం-జంగమోమమదేవతా ॥

శ్లో॥ అంగమాశ్రిత్య ఆచారం-తదంగంప్రాణమాశ్రితం,
తత్ప్రాణ మాశ్రితంలింగం-తల్లింగంజంగమాశ్రితం ॥
(గురుద పురాణము)

శివంభూమాత్